



باسمه تعالی

بازنگری برنامه های مراقبت بهداشتی
در پایگاههای مراقبت بهداشتی مرزی
براساس مقررات بهداشتی بین المللی
IHR-2005



MARCH 14, 2015

تهیه کننده : مرکز مدیریت بیماریهای واگیر - اداره مراقبت

برنامه های سلامت
الزامات و استانداردهای ادغام در نظام سلامت کشور

مرکز توسعه شبکه و ارتقای سلامت

بازنگری برنامه های مراقبت بهداشتی در پایگاههای مراقبت بهداشتی مرزی
براساس مقررات بهداشتی بین المللی (IHR-2005)

سال ۱۳۹۳

ویرایش ۰۷

گروه مدیریت برنامه های سلامت

**تهیه کننده : مرکز مدیریت بیماریهای واگیر
اداره مراقبت**

همکارانی که در تهیه این برنامه مشارکت داشته اند:

مرکز مدیریت بیماریهای واگیر

آقای دکتر محمود سروش رئیس اداره مراقبت

آقای دکتر محمد نصر دادرس کارشناس مسئول مبارزه با بیماریها

آقای عباس نوروزی نژاد کارشناس مسئول مبارزه با بیماریها

آقای دکتر محمد زینلی-کارشناس مسئول مبارزه با بیماریها

دانشگاه علوم پزشکی و خدمات بهداشتی درمانی کردستان :

آقای محمد کریمی مدیر گروه مبارزه با بیماریها

خانم صمدنژاد کارشناس مسئول بهداشت محیط

آقای احمد پورمرادی کارشناس گسترش شبکه

آقای محمد جمیل امجدی کارشناس مراقبت بهداشتی مرزی

دانشگاه علوم پزشکی و خدمات بهداشتی درمانی بیرجند

آقای دکتر کامبیز مهدیزاده معاون بهداشتی

آقای دکتر مجید شایسته مدیر گروه مبارزه با بیماریها

آقای محمد رضا جمع آور کارشناس مراقبت بهداشتی مرزی

آقای مظهری کارشناس گسترش شبکه

خانم خراشادی کارشناس بهداشت محیط

خانم حسینی کارشناس مبارزه با بیماریها

دانشگاه علوم پزشکی و خدمات بهداشتی درمانی خراسان رضوی

خانم دکتر نهبندانی معاون فنی و کارشناس مسئول بیماریهای واگیر

آقای مسعودی کارشناس مراقبت بهداشتی مرزی

دانشگاه علوم پزشکی و خدمات بهداشتی درمانی گیلان

آقای مسلم کارشناس مبارزه با بیماریها

آقای میرزائزاد کارشناس مبارزه با بیماریها

دانشگاه علوم پزشکی و خدمات بهداشتی درمانی تهران

آقای دکتر نیک فرجام مدیر گروه مبارزه با بیماریها

خانم حسن پورکارشناس مراقبت بهداشتی مرزی

دانشگاه علوم پزشکی و خدمات بهداشتی درمانی ایران

آقای دکتر علی گل محمدی مدیر گروه مبارزه با بیماریها

دانشگاه علوم پزشکی و خدمات بهداشتی درمانی بوشهر

خانم دکتر بهرامیان مدیر گروه مبارزه با بیماریها

آقای مهبودی کارشناس مراقبت بهداشتی مرزی

دانشگاه علوم پزشکی و خدمات بهداشتی درمانی زاهدان

آقای فیض محمد الهامی کارشناس مراقبت بهداشتی مرزی

آقای محمودی کارشناس مراقبت بهداشتی مرزی

فهرست

۱۰	عنوان برنامه:	۱۰
۱۰	مقدمه و کلیات:	۱۰
۱۱	تاریخچه:	۱۱
۱۳	هدف و حوزه عمل مقررات بهداشتی بین المللی:	۱۳
۱۴	توصیه ها در مورد اشخاص، وسایل سفر، کانتینرها، وسایط نقلیه، و بسته های پستی:	۱۴
۱۵	فرودگاه ها و بنادر:	۱۵
۱۵	گذرگاه های زمینی:	۱۵
۱۵	نقش پرسنل پایگاه مراقبت بهداشتی مرزی:	۱۵
۱۷	وسایط نقلیه اعم از گردشگران و رانندگان ترانزیت:	۱۷
۱۷	کشتی و هواپیما در موقعیت ترانزیت:	۱۷
۱۷	کامیون ها، قطارها در ترانزیت:	۱۷
۱۷	وسایط نقلیه آلوده شده:	۱۷
۱۸	کشتی و هواپیما در نقاط ورود:	۱۸
۱۹	کامیون ها، قطار ها و واگن های راه آهن غیر نظامی در مبدا ورود:	۱۹
۲۰	اسناد بهداشتی:	۲۰
۲۰	گواهی های واکسیناسیون و سایر پروفیلاکسی ها:	۲۰
۲۰	اظهارنامه سلامت دریایی:	۲۰
۲۱	بخش بهداشتی اظهارنامه عمومی هواپیما:	۲۱
۲۱	گواهی های بهداشتی کشتی:	۲۱
۲۲	هزینه های اقدامات بهداشتی برای مسافرین:	۲۲
۲۳	هزینه های وسایل سفر، محموله ها، کانتینرها، وسائط نقلیه، کالاها و بسته های پستی:	۲۳
۲۴	الزامات ظرفیت اصلی برای فرودگاه ها، بنادر و گذرگاه های تعیین شده:	۲۴
۲۶	ابزار تصمیم گیری در خصوص وقوع یک فوریت بهداشتی با اهمیت بین المللی (پیوست ۲ مقررات بهداشتی بین المللی):	۲۶
۲۷	الزامات فنی برای وسایل نقلیه و کارکنان اعم از کاپیتان کشتی، خلبان هواپیما، راننده وسیله نقلیه:	۲۷
۲۷	اقدامات ویژه برای بیماریهای منتقله از طریق ناقلین:	۲۷
۲۸	واکسیناسیون، پروفیلاکسی و گواهی های مربوطه:	۲۸
۳۰	تقسیم بندی پایگاههای مراقبت بهداشتی مرزی:	۳۰
۳۱	تعریف درجه بندی مرزهای کشور:	۳۱
۳۲	خدمات پیشگیری و بهداشتی در پایگاه مراقبت بهداشتی مرزی:	۳۲
۳۳	خدمات درمانی در پایگاه مراقبت بهداشتی مرزی:	۳۳

۳۳	مرکزمدیریت اجرائی و پشتیبان پایگاه مراقبت بهداشتی چه وظایفی دارد:
۳۴	هدف نهایی مراقبت بهداشتی مرزی:
۳۴	اهداف کلی مراقبت بهداشتی مرزی:
۳۴	اهداف اختصاصی مراقبت بهداشتی مرزی:
۳۵	اهداف فرعی/ کاربردی مراقبت بهداشتی مرزی:
۳۶	استراتژیهای مراقبت بهداشتی مرزی:
۳۶	استراتژی ها و فعالیتهای برنامه:
۴۰	تشکیلات:
۴۰	سیاستگذاری:
۴۱	مدل اجرایی برنامه:
۴۲	فهرست فرایندهای پشتیبان و فرایندهای خدمت در برنامه:
۴۲	فرایند ۱: ارزیابی کلیه مسافرین و شناسایی موارد مشکوک به بیماریهای مشمول مقررات
۴۲	فرایند ۲: بررسی اسناد بهداشتی مسافران
۴۲	فرایند ۳: ثبت موارد مشکوک به بیماریهای مشمول مقررات
۴۳	فرایند ۴: بررسی و تطبیق و ارجاع موارد مشکوک با بیماریهای مشمول مقررات
۴۳	فرایند ۵: گزارش موارد مشکوک به بیماریهای مشمول مقررات
۴۴	فرایند ۶: معاینه موارد مشکوک ارجاع شده
۴۴	فرایند ۷: ارجاع موارد مشکوک به سطوح بالاتر تشخیصی و درمانی
۴۴	فرایند ۸: ارائه خدمات اولیه بهداشتی و درمانی (خدمات سرپایی) در محل
۴۵	فرایند ۹: نمونه برداری و حمل و ارسال نمونه از موارد مشکوک به بیماریهای مشمول مقررات
۴۵	فرایند ۱۰: ارزیابی اسناد بهداشتی کادر حمل و نقل مسافر و کالا
۴۶	فرایند ۱۱: آموزش به مسافران و کادر حمل و نقل مسافر، کالا
۴۶	فرایند ۱۲: آموزش به کلیه پرسنل شاغل در پایانه ها
۴۷	فرایند ۱۳: آموزش به صاحبان کالا و بار تجاری
۴۷	فرایند ۱۴: ارزیابی بهداشتی کالا و بار تجاری (بر اساس اسناد و بازدید حضوری)
۴۸	فرایند ۱۵: نمونه برداری و صدور مجوز برای کالا و بار تجاری مشکوک
۴۸	فرایند ۱۶: جلوگیری از حمل و جابجایی کالا و بار تجاری آلوده
۴۸	فرایند ۱۷: نظارت بر معدوم سازی کالا و بار تجاری آلوده
۴۹	فرایند ۱۸: نظارت بر عودت (مرجوع نمودن=بازگرداندن) کالا و بار تجاری آلوده
۴۹	فرایند ۱۹: ارزیابی بهداشتی محل های تهیه، توزیع و فروش مواد غذایی
۵۰	فرایند ۲۰: ارزیابی بهداشتی فرآیندتامین آب آشامیدنی سالم
۵۰	فرایند ۲۱: ارزیابی بهداشتی فرآیند جمع آوری و دفع فاضلاب پایانه
۵۰	فرایند ۲۲: ارزیابی وضعیت آلودگی محیط پایانه و مکانهای وابسته از جمله انبارها و وسایل نقلیه
۵۱	فرایند ۲۳: ارزیابی وضعیت آلودگی محیط پایانه و مکانهای وابسته از جمله انبارها و وسایل نقلیه
۵۱	فرایند ۲۴: ضدعفونی و گندزدایی پایانه و مکانهای وابسته از جمله انبارها و وسایل نقلیه

- فرایند ۲۵: نظارت بر ضد عفونی و گندزدایی پایانه و مکانهای وابسته از جمله انبارها و وسایل نقلیه ۵۲
- فرایند ۲۶: همکاری در عملیات دفع موجودات و حشرات موذی در پایانه و مکانهای وابسته از جمله انبارها و وسایل نقلیه ۵۲
- فرایند ۲۸: تهیه مواد و تجهیزات آموزشی مورد نیاز در پایانه ۵۳
- فرایند ۲۹: ترخیص اجساد ورودی و خروجی ۵۳
- فرایند ۳۰: انجام واکسیناسیون ۵۴
- فرایند ۳۱: اجرای مداخلات بهداشتی مورد نیاز (توزیع مواد بهداشتی-ماسک-دادن دارو و توزیع کاندوم ...) ۵۴
- فرایند ۳۲: تکمیل و ارسال فرمهای عملیاتی به سطوح بالاتر ۵۵
- فرایند ۳۳: تهیه لیست شیفت کاری و انکالی و حضور و غیاب پرسنل ۵۵
- فرایند ۳۴: نظارت بر اجرای شیفت کاری و انکالی و حضور و غیاب پرسنل ۵۵
- فرایند ۳۵: تهیه وسایل و امکانات و تجهیزات اداری و رفع کمبودها ۵۶
- فرایند ۳۶: پایش و ارزشیابی فعالیت های پایگاه مراقبت بهداشتی مرزی ۵۶
- فرایند ۳۷: تامین داروها و سایر مواد بهداشتی مورد نیاز در پایگاه مراقبت بهداشتی مرزی ۵۷
- فرایند ۳۸: انجام اقدامات کنترلی بهداشتی در مواجهه با رخداد بهداشتی مشمول مقررات ۵۷
- فرایند ۳۹: تشکیل جلسات دوره ای برون بخشی با کلیه سازمانهای اجرایی مستقر در پایانه ۵۸
- فرایند ۴۰: تشکیل پرونده بهداشتی برای پرسنل شاغل در پایانه ۵۸
- فرایند ۴۱: ایجاد بایگانی و مستند سازی (کاغذی و الکترونیک) از فعالیتهای ۵۸
- فرایند ۴۲: جمع آوری داده های خدمات بهداشتی ارائه شده به مسافران و سایر دستگاههای اجرایی مستقر در پایانه ۵۹
- فرایند ۴۳: تشکیل جلسات هماهنگی درون بخشی با واحدهای داخلی در سطح مرکز بهداشت شهرستان ۵۹
- فرایند ۴۴: تشکیل جلسات هماهنگی برون بخشی با سایر دستگاههای اجرایی مسئول در پایانه در سطح استان ۶۰
- فرایند ۴۵: تشکیل جلسات هماهنگی درون بخشی با واحدهای داخلی در سطح مرکز بهداشت استان ۶۰
- فرایند ۴۶: شرکت پرسنل پایگاه در دوره های آموزشی و بازآموزی ۶۰
- فرایند ۴۷: مدیریت خدمات بهداشتی در پایانه مرزی ۶۱
- شرح وظایف سطوح مختلف ۶۲
- سطح کشوری : ۶۲
- فعالیتهای پایگاه مراقبت بهداشتی مرزی: ۶۳
- شرح وظایف کاردان/کارشناس (مبارزه با بیماریها) مستقر در پایگاه ۶۴
- شرح وظایف کاردان/ کارشناس بهداشت محیط مستقر در پایگاه ۶۵
- شرح وظایف کاردان یا کارشناس آزمایشگاهی مستقر در پایگاه ۶۶
- شرح وظایف پزشک مستقر در پایگاه ۶۷
- شرح وظایف مسئول پایگاه مراقبت بهداشتی مرزی ۶۸
- پوشش پرسنل شاغل در پایگاه مراقبت بهداشتی مرزی: ۶۸
- شرایط بکارگیری پرسنل در پایگاه مراقبت بهداشتی مرزی : ۶۸
- لیست تجهیزات پایگاه مراقبت بهداشتی مرزی: ۶۹
- فعالیتهای در نظر گرفته شده برای سطح پایگاه مراقبت بهداشتی مرزی: ۷۳
- فعالیتهای در نظر گرفته شده برای سطح جامعه (روستا) ۷۵

۷۶	شرح وظایف در نظر گرفته شده برای سطح جامعه (شهر)
۷۷	شرح وظایف سطح خانه بهداشت
۷۸	شرح وظایف سطح مرکز روستایی
۸۱	شرح وظایف سطح پایگاه شهری
۸۵	شرح وظایف سطح مرکز شهری
۸۸	شرح وظایف سطح ستاد مرکز بهداشت شهرستان
۹۱	شرح وظایف سطح بیمارستان شهرستان
۹۴	شرح وظایف سطح مدیریت شبکه
۹۵	شرح وظایف سطح بیمارستان مرکز استان :
۹۵	شرح وظایف معاونت درمان دانشگاه
۱۰۸	۱. مواد مصرفی
۱۰۹	۲. دارو
۱۱۰	۳. جدول مربوط به فرمها و دفاتر
۱۱۱	ج - تجهیزات
۱۱۳	پایش و ارزشیابی برنامه:
۱۱۳	شاخص های درونداد:
۱۱۳	عنوان شاخص ۱ درونداد - درصد موارد مراجعه کننده به پایگاه بهداشتی مرزی
۱۱۳	عنوان شاخص ۲ درونداد - درصد موارد مشکوک به بیماریهای مشمول مقررات نیازمند ارجاع
۱۱۴	عنوان شاخص ۳ درونداد - درصد افراد نیازمند ارزیابی بهداشتی اسناد
۱۱۴	عنوان شاخص ۴ درونداد - درصد افراد مسافر و کادر حمل و نقل
۱۱۵	عنوان شاخص ۵ درونداد - درصد پرسنل شاغل در پایانه
۱۱۵	عنوان شاخص ۶ درونداد - درصد صاحبان کالا و بار تجاری
۱۱۶	عنوان شاخص ۷ درونداد - درصد کالا و بار مشکوک
۱۱۶	عنوان شاخص ۸ درونداد - درصد مواد و تجهیزات آموزشی موجود
۱۱۷	عنوان شاخص ۹ درونداد - درصد اجساد ورودی و خروجی
۱۱۷	عنوان شاخص ۱۰ درونداد - درصد وسایل و امکانات و تجهیزات اداری موجود
۱۱۸	عنوان شاخص ۱۱ درونداد - درصد داروها و سایر مواد بهداشتی موجود
۱۱۸	عنوان شاخص ۱۲ درونداد - درصد پرونده بهداشتی موجود
۱۱۹	شاخص های فرآیندی:
۱۱۹	عنوان شاخص ۱ فرآیندی - درصد موارد مشکوک به بیماریهای مشمول مقررات شناسایی شده
۱۱۹	عنوان شاخص ۲ فرآیندی - درصد موارد مشکوک به بیماریهای مشمول مقررات ثبت شده
۱۲۰	عنوان شاخص ۳ فرآیندی - درصد موارد مشکوک به بیماریهای مشمول مقررات معاینه شده
۱۲۰	عنوان شاخص ۴ فرآیندی - درصد موارد مشکوک به بیماریهای مشمول مقررات گزارش شده
۱۲۱	عنوان شاخص ۵ فرآیندی - درصد موارد مشکوک به بیماریهای مشمول مقررات ارجاع شده
۱۲۱	عنوان شاخص ۶ فرآیندی - درصد پوشش خدمات بهداشتی اولیه

عنوان شاخص ۷ فرآیندی - درصد تهیه نمونه از افراد مشکوک شناسایی شده	۱۲۲
عنوان شاخص ۸ فرآیندی - درصد افراد که اسناد بهداشتی آنها ارزیابی شده	۱۲۲
عنوان شاخص ۹ فرآیندی - درصد افراد آموزش دیده (مسافر و کادر حمل و نقل)	۱۲۳
عنوان شاخص ۱۰ فرآیندی - درصد افراد آموزش دیده (پرسنل شاغل در پایانه)	۱۲۳
عنوان شاخص ۱۱ فرآیندی - درصد افراد آموزش دیده (صاحبان کالا و بار تجاری)	۱۲۴
عنوان شاخص ۱۲ فرآیندی - درصد کالا و بار تجاری ارزیابی شده	۱۲۴
عنوان شاخص ۱۳ فرآیندی - درصد جلوگیری از حمل و جابجایی کالا و بار تجاری آلوده	۱۲۵
عنوان شاخص ۱۴ فرآیندی - درصد موارد معدوم سازی کالا و بار تجاری آلوده	۱۲۵
عنوان شاخص ۱۵ فرآیندی - درصد مواد و تجهیزات آموزشی بررسی شده	۱۲۶
عنوان شاخص ۱۶ فرآیندی - درصد اجساد ورودی و خروجی بررسی شده	۱۲۶
عنوان شاخص ۱۷ فرآیندی - درصد مداخلات بهداشتی بررسی شده	۱۲۷
عنوان شاخص ۱۸ فرآیندی - درصد ارسال فرمهای عملیاتی به سطوح بالاتر	۱۲۷
عنوان شاخص ۱۹ فرآیندی - درصد تهیه لیست شیفت کاری پرسنل	۱۲۸
عنوان شاخص ۲۰ فرآیندی - درصد تهیه وسایل و امکانات و تجهیزات اداری	۱۲۸
عنوان شاخص ۲۱ فرآیندی - درصد پایش و ارزشیابی فعالیت های پایگاه	۱۲۹
عنوان شاخص ۲۲ فرآیندی - درصد داروها و سایر مواد بهداشتی مورد نیاز تامین شده	۱۲۹
عنوان شاخص ۲۳ فرآیندی - درصد اقدامات کنترلی بهداشتی در مواجهه با رخداد بهداشتی مشمول مقررات انجام شده	۱۳۰
عنوان شاخص ۲۴ فرآیندی - درصد جلسات دوره ای برون بخشی تشکیل شده	۱۳۰
عنوان شاخص ۲۵ فرآیندی - درصد پرونده بهداشتی تشکیل شده برای پرسنل شاغل در پایانه	۱۳۱
عنوان شاخص ۲۶ فرآیندی - درصد بایگانی تهیه شده از فعالیتها و داده های عملیاتی	۱۳۱
عنوان شاخص ۲۷ فرآیندی - درصد داده های جمع آوری شده از خدمات بهداشتی ارائه شده به مسافران و سایر دستگاههای اجرایی مستقر در پایانه	۱۳۲
عنوان شاخص ۲۸ فرآیندی - درصد جلسات هماهنگی درون بخشی تشکیل شده با واحدهای داخلی در سطح مرکز بهداشت شهرستان	۱۳۲
عنوان شاخص ۲۹ فرآیندی - درصد جلسات هماهنگی برون بخشی تشکیل شده با سایر دستگاههای اجرایی مسئول در پایانه	۱۳۳
عنوان شاخص ۳۰ فرآیندی - درصد جلسات هماهنگی درون بخشی تشکیل شده با واحدهای داخلی در سطح مرکز بهداشت استان	۱۳۳
شاخص های برونداد	۱۳۴
عنوان شاخص ۱ برونداد - درصد موارد مشکوک به بیماریهای مشمول مقررات گزارش شده	۱۳۴
عنوان شاخص ۲ برونداد - درصد موارد مشکوک به بیماریهای مشمول مقررات ارجاع شده	۱۳۴
عنوان شاخص ۳ برونداد - درصد افراد که اسناد بهداشتی آنها ارزیابی شده	۱۳۵
عنوان شاخص ۴ برونداد - درصد افراد آموزش دیده (مسافر و کادر حمل و نقل)	۱۳۵
عنوان شاخص ۵ برونداد - درصد افراد آموزش دیده (پرسنل شاغل در پایانه)	۱۳۶
عنوان شاخص ۶ برونداد - درصد افراد آموزش دیده (صاحبان کالا و بار تجاری)	۱۳۶
عنوان شاخص ۷ برونداد - درصد نمونه برداری از کالا و بار مشکوک	۱۳۷
عنوان شاخص ۸ برونداد - درصد کالا و بار تجاری ارزیابی شده	۱۳۷

۱۳۸	عنوان شاخص ۹ برونداد - درصد جلوگیری از حمل و جابجایی کالا و بار تجاری آلوده
۱۳۸	عنوان شاخص ۱۰ بروندادی - درصد اماکن ضد عفونی و گندزدایی شده
۱۳۹	عنوان شاخص ۱۱ بروندادی - درصد ترخیص اجساد ورودی و خروجی
۱۳۹	عنوان شاخص ۱۲ بروندادی - درصد تهیه وسایل و امکانات و تجهیزات اداری
۱۴۰	عنوان شاخص ۱۳ بروندادی - درصد جلسات دوره ای برون بخشی تشکیل شده
۱۴۰	عنوان شاخص ۱۴ بروندادی - درصد پرونده بهداشتی تشکیل شده برای پرسنل شاغل در پایانه
	عنوان شاخص ۱۵ بروندادی - درصد جلسات هماهنگی درون بخشی تشکیل شده با واحدهای داخلی در سطح مرکز بهداشت
۱۴۱	شهرستان
۱۴۱	عنوان شاخص ۱۶ بروندادی - درصد جلسات هماهنگی برون بخشی تشکیل شده با سایر دستگاههای اجرایی مسئول در پایانه ...
	عنوان شاخص ۱۷ بروندادی - درصد جلسات هماهنگی درون بخشی تشکیل شده با واحدهای داخلی در سطح مرکز بهداشت
۱۴۲	استان
۱۴۳	شاخص های برآمد:
۱۴۳	عنوان شاخص ۱ برآمد - درصد افراد بیمار درمان شده
۱۴۳	عنوان شاخص ۲ برآمد - ارتقاء کیفیت کالاهای ورودی و خروجی از کشور
۱۴۴	عنوان شاخص ۳ برآمد - ارتقاء وضعیت بهداشتی اماکن و واحدهای موجود در پایانه
۱۴۴	عنوان شاخص ۴ برآمد - ارتقاء بهداشتی وضعیت ورود و خروج اجساد از کشور
۱۴۵	عنوان شاخص ۵ برآمد - ارتقاء سطح آگاهی افراد مراجعه کننده به پایگاه بهداشتی مرزی
۱۴۵	عنوان شاخص ۶ برآمد - کاهش تعداد بیماریهای واگیردار متقله از طریق مرز
۱۴۶	عنوان شاخص ۷ برآمد - ارتقاء وضعیت سلامتی افرادی که اسناد بهداشتی آنها ارزیابی شده
۱۴۶	عنوان شاخص ۸ برآمد - ارتقاء سطح آگاهی افراد آموزش دیده (مسافر و کادر حمل و نقل)
۱۴۷	عنوان شاخص ۹ برآمد - ارتقاء سطح آگاهی افراد آموزش دیده (پرسنل شاغل در پایانه)
۱۴۷	عنوان شاخص ۱۰ برآمد - ارتقاء سطح آگاهی افراد آموزش دیده (صاحبان کالا و بار تجاری)
۱۴۸	عنوان شاخص ۱۱ برآمد - ارتقاء وضعیت وسایل و امکانات و تجهیزات اداری
۱۴۸	عنوان شاخص ۱۲ برآمد - ارتقاء وضعیت داروها و سایر مواد بهداشتی مورد نیاز تامین شده
۱۴۹	منابع مالی و اعتبارات در اختیار سالانه برنامه (اعم از ردیف های متمرکز ستادی یا اعتبارات جاری):
۱۵۰	نظام ثبت و گزارش دهی
۱۵۱	تعریف سندرم های مشمول نظام مراقبت کشور
۱۵۲	فرم گواهی بین المللی واکسیناسیون یا پروفیلاکسی
۱۵۳	فرم گواهی معافیت کنترل بهداشتی /گواهی کنترل بهداشتی کشتی
۱۵۵	فرم پیوست گواهی کنترل بهداشتی کشتی ها
۱۵۶	فرم اظهارنامه دریایی بهداشت
۱۵۸	پیوست فرم اظهار نامه دریایی بهداشت
۱۵۹	اظهار نامه عمومی بخش بهداشت هواپیما
۱۶۰	فرم اطلاعات تردهای مرزی و اقدامات بعمل آمده
۱۶۲	فرم گزارش ماهیانه مراقبت موارد سندرمیک (تعداد موارد)

- ۱۶۳..... فرم لیست اخذ هزینه های بهداشتی از وسایل نقلیه
- ۱۶۴..... فرم لیست افراد نمونه برداری شده
- ۱۶۵..... فرم لیست افراد واکسینه شده
- ۱۸۹..... تعاریف در حوزه مقررات بهداشتی بین المللی

عنوان برنامه:

بازنگری برنامه مراقبت بهداشتی مرزی براساس مقررات بهداشتی بین المللی ۲۰۰۵ (INTERNATIONAL HEALTH REGULATION -2005) (توسعه و بهبود و تقویت مراقبت بهداشتی در پایگاههای مراقبت بهداشتی مرزی) (زمینی شامل جاده ای و ریلی-دریایی-هوایی)

مقدمه و کلیات:

مخاطراتی که از طریق مرزهای بین المللی سلامت انسانها را تهدید می کند تحت عنوان مخاطرات سلامت مرزی نامیده می شود. مثالهای چنین مخاطراتی شامل تغییرات آب و هوایی، تجارت دارو، جابجایی جمعیتی می باشد که می تواند منجر به انتشار بیماریهای واگیر از قبیل وبا، مالاریا، سل، آنفلوآنزا، ایدز گردد. از سال ۱۹۹۰ میلادی تجارت جهانی ۶ برابر و تعداد مسافرتها انسانی ۱۷ برابر رشد داشته است. امروزه بیش از ۹۵۰ میلیون تردد انسانی فقط در مرزهای هوایی و حدود ۴۲ میلیون سفر دریایی در کشورها انجام می شود و زمان مسافرت بسیار کوتاهتر از دوره کمون بسیاری از بیماریها می باشد. با نگاه به گذشته لزوم وجود مقرراتی که بتواند از انتشار و گسترش بیماریها جلوگیری نماید مشخص تر می گردد.

مقررات بهداشتی بین المللی (INTERNATIONAL HEALTH REGULATION) اولین بار در سال ۱۹۶۹ (مقارن با سال ۱۳۴۸ هجری شمسی) بمنظور پیشگیری و کنترل گسترش بین المللی بیماریهایی پدید آمد که توان ایجاد همه گیری و گسترش بین المللی داشتند. در نسخه ۱۹۶۹ میلادی این مقررات بیماریهای آبله، طاعون، وبا، تب زرد، تب راجعه و تیفوس مشمول این مقررات بودند که تا سال ۱۹۸۰ میلادی به سه بیماری طاعون، وبا و تب زرد تقلیل یافت.

هر چند پس از تصویب مقررات ۱۹۶۹، بحران های بهداشتی با بیماریهای بازپدید و نوپدید علاوه بر سه مورد فوق رخ داده است همانند SARS، آنفلوآنزای پرندگان، و بطور کلی پیدایش بیش از ۴۰ بیماری نوپدید و بازپدید در طی ۲-۳ دهه اخیر که موضوعی قابل تعمق میباشد. علی ایحال بحران های فوق نشان داد که IHR-1969 قادر نخواهد بود به بیماریها و رویدادهای خطرناکی پاسخ دهد که در زمان تصویب یا بازنگری مقررات شناخته نشده اند. با توجه به ۴۰ بحران فوق از یکسو و توسعه مسافرتها و تجارت بین المللی که زمینه گسترش رویدادهای خطرناک بهداشتی را فراهم می کرد، بازنگری مقررات ۱۹۶۹ بعنوان یک ضرورت اجتناب ناپذیر مد نظر قرار گرفت. در سال ۱۹۹۵ این مقررات توسط نمایندگان بیش از ۱۴۰ کشور جهان مورد تجدید نظر قرار گرفت. در سال ۲۰۰۵ (مقارن با سال ۱۳۸۴ هجری شمسی) این مقررات بازنگری شده به تصویب رسید و به همین دلیل تحت عنوان IHR-2005 نامگذاری شد. نمایندگان جمهوری اسلامی ایران علاوه بر شرکت در جلسات مشورتی نیز در اجلاس سالیانه سازمان جهانی بهداشت در سال ۲۰۰۵ این مقررات را تأیید و به همین دلیل کشورمان ملزم به اجرای این مقررات بوده و از وظایف قانونی تمام کشورهای عضو سازمان جهانی بهداشت منجمله جمهوری اسلامی ایران محسوب میشود. از ژوئن ۲۰۱۲ حسن اجرای این مقررات برای کشور جمهوری اسلامی ایران الزامی گردید.

هدف کلی اجرای این مقررات جلوگیری از انتشار بیماریهای خطرناک در سطح بین المللی است. برای نیل به این هدف اصلی دو هدف لازم می باشد:

- جلوگیری از صدور و ورود بیماریهای خطرناک (مشمول مراقبت) از طریق مرزها با حداقل مزاحمت برای مسافران و کالا
- مقابله با گسترش طغیانهای ناشی از هر نوع رویداد بهداشتی در داخل هر کشور بمنظور کاهش و حذف منبع بیماری

پس از تصویب این مقررات در خرداد سال ۱۳۹۱ (مقارن با ژوئن سال ۲۰۱۲) جمهوری اسلامی ایران تنها کشور عضو EMRO بوده که تا تاریخ مذکور به ظرفیتهای کلیدی اجرای IHR-2005 دست یافته است. در همین راستا بازنگری در برنامه مراقبت بهداشتی مرزی که در سال ۱۳۸۵ در سیستم شبکه بهداشتی درمانی کشور برنامه اولیه آن براساس مقررات بهداشتی بین المللی موجود، ادغام آن صورت گرفته، ضروری بنظر می رسد.

با توجه به اهتمام کشور برای دستیابی به جایگاه کشوری توسعه یافته در منطقه منجمله در زمینه سلامت اهمیت اجرای مقررات بهداشتی بین المللی بیش از پیش آشکار میشود. زیرا این تعهد بین المللی میتواند بعنوان یک فرصت و اهرم تلقی گردد که قادر به تقویت ظرفیتهای پاسخدهی به طغیانها در داخل کشور و در مرزها خواهند بود. دستیابی به ظرفیتهای مذکور بر ارتقای میزان آمادگی برای مقابله با بحرانهای بهداشتی و همچنین توان شناسایی سریع و پاسخدهی فوری کشور به هرگونه رخداد بهداشتی را افزایش میدهد که به نوبه خود میتواند بر پیشرفت شاخص های سلامت آحاد کشور نیز بسیار موثر باشد.

تاریخچه:

بنظر میرسد که اولین قرنطینه بین المللی در قرن ۱۴ احتمالاً در بندر ونیز ایتالیا بوجود آمده باشد بطوریکه از کشتیهایی که خطر وارد کردن بیماری واگیردار را داشتند تقاضا میشد که مدت ۴۰ روز قبل از تماس با خشکی بدون هیچگونه تماسی با ساحل متوقف باشند. این موضوع باعث شد که در بندر جایگاه مخصوص برای قرنطینه ایجاد شود و مامورین مخصوص هم جهت کنترل این کشتی ها بکار گمارده شوند.

قرنطینه تا نیمه قرن ۱۹ هیچگونه اساسی که مبنای علمی داشته باشد دارا نبود تا اینکه طریقه انتقال بیماریهای واگیر کشف گردید. همانطوریکه متدهای موثر برای تشخیص و جلوگیری از امراض کشف میشد قوانین و طرز عمل و روش قرنطینه با استفاده از معلومات جدید عوض میشد. در سال ۱۸۵۱ در زمان شیوع بیماری وبا در اروپا اولین کنفرانس بهداشتی بین المللی جهت رسیدگی و صدور قوانین درباره امراض در پاریس تشکیل گردید. این کنفرانس اولین قرارداد بین المللی بهداشتی را بوجود آورد.

در ایران سال ۱۳۰۶ ایجاد قرنطینه و تشکیلات صحتی در سرحداث بحری اعلام گردیده است. گرچه سابقه اولیه آن به سال ۱۲۷۸ شمسی و راه اندازی پستهای قرنطینه توسط انگلیس در منطقه خلیج فارس (بوشهر) برمی گردد. در سال ۱۳۳۶ بمنظور جلوگیری از سرایت بیماریهای واگیر خصوصاً در کشورهای همجوار و جلوگیری از سرعت انتشار بیماریهایی همچون وبا و طاعون، تیفوس، تب زرد، تب راجعه کشورهای مختلف را بر آن داشت تا تدابیری اندیشیده تا سرعت انتشار این بیماریها به کشورهای همجوار، بر اثر عبور و مرورهای بین المللی را با پیشگیری از یکی از راههای زنجیره انتقال بیماریها گرفته و از همه گیریهای جهانی و منطقه ای بیماریهای خطرناک جلوگیری نمایند. بر این اساس ساختار قرنطینه مرزی در کشورها از جمله ایران طراحی و راه اندازی گردید و در سال ۱۳۳۷ با شروع همه گیری وبا در کشورهای آسیایی اهمیت وجود خدمات قرنطینه را به خوبی شناخته شد و سرانجام در خرداد ماه ۱۳۳۸ مبادرت به تربیت نیروی انسانی بنام کارمندان فنی قرنطینه گردید و در همان سال اولین دوره تربیت نیروی انسانی بنام کارمندان فنی قرنطینه شروع شده و در مهرماه همان سال پس از شرکت در امتحانات مربوطه در پستهای قرنطینه نوین در مرز فرودگاه بین المللی مهرآباد؛ مرز خسروی؛ تایباد؛ بازرگان و پستهای قرنطینه دریایی آبادان و خرمشهر شروع به فعالیت نمودند.

بعد از سال ۱۳۳۸ با توجه به ایجاد مرزهای جدید بین المللی در خلال ۵ سال، سه دوره کلاس با عنوان تربیت مامور فنی قرنطینه به ترتیب ۵۰ نفر در سال ۱۳۴۱، ۲۰ نفر در سال ۱۳۴۲ و ۱۹ نفر در سال ۱۳۴۳ به مدت ۴ ماه و دو ماه کار عملی و امتحانات پایان آموزش برای تصدی در پستهای قرنطینه:

۱. دوست محمد زابل	۲. بندر نوشهر	۳. جالق
۴. قطور	۵. جلفا	۶. شلمچه

۷. سرو	۸. پیشین	۹. کنارک
۱۰. بندرعباس	۱۱. بندرگناوه	۱۲. بندر عسلویه
۱۳. بندر آستارا	۱۴. کنگان	۱۵. بندر دیر
۱۶. بندر لنگه	۱۷. بندر تياب	۱۸. بندر امام
۱۹. بندر بوشهر	۲۰. بندر دیلم	۲۱. بندر جاسک
۲۲. بندر چابهار	۲۳. بندر مقام	۲۴. جزیره قشم
۲۵. جزیره خارک	۲۶. بندر ریگ	

ونهایتاً فرودگاه زاهدان ، شیراز ، آبادان ، بندر عباس و بوشهر استفاده خدمتی به عمل آید. از سال ۱۳۴۳ به بعد نیز به تناوب و با توجه به احتیاج به تشکیل دوره های کوتاه مدت تئوری از بین دیپلمه های محلی برای خدمت در قرنطینه های همان استان تعدادی تربیت شده و مقرر گردید در سال ۱۳۵۴ یک دوره تکمیلی برای آنان تشکیل گردد که به دلایل مختلف این برنامه عملی نشد . بعد ها با گسترش دامنه فعالیت قرنطینه ها و تحت پوشش قرار دادن سایر بیماریها و فعالیتهای بهداشتی پایگاههای قرنطینه به پایگاه مراقبت بهداشتی مرزی تغییر نام داد . در حال حاضر تعداد پایگاههای مراقبت بهداشتی مرزی در پابانه های رسمی کشور در مرزهای زمینی (۵ عدد ریلی و ۳۵ عدد زمینی) - در مرزهای هوایی (۲۶ عدد) و در مرزهای دریایی (۳۴ عدد) می باشد .

در راستای حسن اجرای مقررات بهداشتی بین المللی توانایی های مورد نیاز الزامی برای فرودگاه ها، بنادر و گذرگاه های زمینی در کشور شامل موارد عمده زیر می باشد:

الف- دسترسی به کارکنان ، تجهیزات و فضای کافی و خدمات پزشکی مناسب شامل تسهیلات تشخیصی به گونه ای که امکان ارزیابی فردی و مراقبت از مسافرین بیمار فراهم باشد.

ب- دسترسی به تجهیزات و کارکنان برای انتقال مسافرین بیمار به یک مرکز پزشکی درمانی مناسب

ج- وجود کارکنان آموزش دیده برای بازرسی وسایل نقلیه (مستقر در پایگاههای مراقبت بهداشتی مرزی)

د- آماده کردن فضای امن و بی خطر برای مسافرین استفاده کننده از تسهیلات ورودی از جمله منابع آب آشامیدنی سالم، غذا خوری، دستشویی های عمومی، سرویسهای دفع زباله جامد و مایع و سایر امکانات و تهیه برنامه بازدیدهای منظم، متناسب با نیاز

ه- برنامه ریزی و آموزش کارکنان برای مبارزه با ناقلین و مخازن بیماری در نقاط ورودی و خروجی کشور

کشورها باید برای پاسخدهی به وقایعی که میتواند یک فوریت بهداشت عمومی با ماهیت بین المللی باشد مقدمات و امکانات زیر را داشته باشند:

الف- تدارکات مناسب پاسخدهی به فوریت بهداشت عمومی از طریق استقرار و نگهداری یک برنامه احتمالی شامل انتخاب یک هماهنگ کننده و افرادی برای تماس برای نقاط ورودی، بهداشت عمومی و برای سایر سازمانها، آژانسها و دستگاههای اجرایی

ب- آماده سازی امکانات ارزیابی و مراقبت از مسافری مبتلا از طریق ارائه تسهیلات پزشکی درمبادی ورودی و یا جداسازی آنها، درمان و سایر خدمات حمایتی که ممکن است مورد نیاز واقع شود. در بحث حیوانات مبتلا سازمان دامپزشکی با استقرار قرنطینه حیوانی مسئولیت خواهند داشت.

ج - تهیه فضای مناسب جدا از سایر مسافری (اتاق پزشک) برای مصاحبه با افراد مشکوک و مبتلا (این مکان معمولاً در یکی از فضاهای مرتبط با پایگاه مراقبت بهداشتی مرزی خواهد بود)

د- تهیه فضای مناسب برای معاینه (اتاق معاینه) و در صورت لزوم پس از هماهنگی با IHR Focal Point ملی جداسازی مسافری مشکوک (اتاق جداسازی) ترجیحاً در Mobile Clinic یا Mobile Hospital

ه - کاربرد موازین توصیه شده برای دفع حشرات و جوندگان موذی (حشره زدایی، موش زدایی، ضد عفونی، آلودگی زدایی) اثاثیه، بار، کانتینرها، وسایل نقلیه، کالاها و یا بسته های پستی در زمان مورد نیاز که باید نقاط مخصوص اینکار تامین و تجهیز گردد.

ز- اعمال کنترلهای ورودی و خروجی برای مسافری

ح- تامین دسترسی به تجهیزات تعیین شده اختصاصی و کارکنان آموزش دیده با وسایل حفاظت شخصی مناسب جهت انتقال مسافرینی که مشکوک به انتقال عفونت و یا آلودگی باشند.

هدف و حوزه عمل مقررات بهداشتی بین المللی

هدف و حوزه عمل این مقررات عبارتند از پیشگیری، محافظت، کنترل و فراهم نمودن پاسخ بهداشت عمومی به گسترش بین المللی بیماری ها به طریقی که متناسب و محدود به خطر بهداشت عمومی باشد از تداخل بی مورد و مزاحمت در رفت و آمد و تجارت بین المللی پرهیز گردد.

اصول

۱. اجرای این مقررات باید با رعایت کامل شان، حقوق انسانی و آزادی های اساسی اشخاص باشد.
۲. اجرای این مقررات باید توسط منشور سازمان ملل متحد و اساسنامه سازمان جهانی بهداشت هدایت شود.
۳. اجرای این مقررات باید با هدف کاربرد جهانی آن برای محافظت همه مردم دنیا در برابر گسترش بین المللی بیماری ها هدایت شود.
۴. کشور ها منطبق با منشور سازمان ملل متحد و اصول حقوق بین الملل، حق حاکمیت برای قانون گذاری و اجرای آن در حین انجام سیاست های بهداشتی خود را دارند. بر این اساس بایستی از اهداف این مقررات حمایت نمایند.

نکات مورد توجه

۱. هر کشور عضو وقایع تحت حوزه حاکمیت خود را بر اساس ابزار تصمیم گیری مورد ارزیابی قرار می دهد. هر کشور عضو باید با سریعترین و موثرترین شیوه ارتباطی موجود بوسیله فوکل پوینت ملی IHR به WHO اعلام نماید و در عرض ۲۴ ساعت از ارزشیابی اطلاعات بهداشت عمومی، همه وقایعی را که ممکن است یک اورژانس بهداشت عمومی با اهمیت بین المللی بر مبنای ابزار تصمیم گیری، در حوزه حاکمیت خود باشند و همچنین اقدامات بهداشتی اجرا شده در پاسخ به این وقایع را بیان نماید.

۲. بدنبال یک اخطار، یک کشور عضو ارتباط خود را با WHO ادامه داده و اطلاعات بهداشت عمومی دقیق، کامل و به موقع مربوط به واقعه هشدار داده را تا حد امکان شامل تعریف مورد، نتایج آزمایشگاهی، منبع و نوع خطر، تعداد موارد و مرگ، وضعیت های موثر بر گسترش بیماری و اقدامات بهداشتی بعمل آمده ارائه خواهد نمود و در صورت ضرورت، گزارش مشکلات مواجه شده و نیاز های پشتیبانی برای پاسخ به اورژانس احتمالی بهداشت عمومی با اهمیت بین المللی را ارائه می نماید.

کشورهای عضو باید، تا آنجا که ممکن است و قابل اجرا باشد، در عرض ۲۴ ساعت از دریافت شواهد خطر بهداشت عمومی که در خارج آن کشور تأیید شده و ممکن است بیماری گسترش بین المللی از طریق صادرات یا واردات یابد را بر طبق موارد ذیل به WHO اعلام نمایند

a. موارد انسانی

b. ناقلینی که عفونت یا آلودگی را حمل می کنند.

c. اشیایی که آلوده هستند

کادر فعال در پایگاه مراقبت بهداشتی مرزی موظفند در صورت مظنون بودن به موارد بالا مراتب را سریعاً به مرکز بهداشتی درمانی پوشش دهنده اطلاع داده و آن مرکز در کوتاه زمان ممکن مورد را به مرکز بهداشت شبکه سلامت اطلاع داده و در نهایت مراتب به IHR Focal point اطلاع داده شود.

توصیه ها در مورد اشخاص، وسایل سفر، کانتینرها، وسایط نقلیه، و بسته های پستی

توصیه های سازمان جهانی بهداشت برای کشور های متعاقد در مورد اشخاص ممکن است شامل توصیه های ذیل باشد:

- هیچ اقدام بهداشتی اختصاصی توصیه نمی شود.
- سابقه سفر در منطقه مبتلا شده مورد بازنگری قرار گیرد
- مدارک معاینه پزشکی و آزمایشات انجام شده بازنگری شود
- درخواست معاینات پزشکی شود
- سابقه واکسیناسیون یا هر نوع پروفیلاکسی دیگر شود
- اشخاص مظنون به بیماری تحت پیگیری بهداشتی عمومی قرار گیرند
- برای اشخاص مظنون اقدام جداسازی و یا اقدام بهداشتی دیگر و درمان با نظر سطح ملی و WHO انجام شود
- موارد تماس اشخاص مظنون یا مبتلا شده پیگیری شوند
- پس از اخذ مجوز از سطح ملی که WHO را در جریان امر قرار داده است مانع ورود اشخاص مظنون و مبتلا شوند

- با هماهنگی سطح ملی مانع ورود اشخاص غیر مبتلا شده شوند
- پس از هماهنگی سطوح بالا در پایگاه مراقبت بهداشتی مرزی غربالگری هنگام خروج و یا محدودیت هایی در مورد اشخاص مناطق مبتلا شده انجام شود. (این اقدامات دقیقاً زیر نظر IHR Focal point بایستی انجام شود)

فرودگاه ها و بنادر

۱. کشور های متعاقد لازم است فرودگاه ها و بنادر مشمول مقررات را تعیین نمایند.
۲. کشور های متعاقد باید مطمئن شوند که گواهی های معافیت کنترل بهداشتی کشتی (SSCEC) و کنترل بهداشتی کشتی (SSCC) حسب ضوابط و مقررات موضوعه صادر شوند.

گذرگاه های زمینی

۱. در صورتیکه به دلایل بهداشت عمومی موجه باشد، یک کشور متعاقد ممکن است گذرگاه های زمینی را که ظرفیت های آن گسترش خواهد یافت، با در نظر گرفتن موارد زیر معرفی نماید.

(الف) حجم و تعداد انواع مختلف رفت و آمد بین المللی در گذرگاه زمینی کشور
(ب) خطرات بهداشت عمومی در نواحی که رفت و آمد بین المللی از آنجا منشأ گرفته یا از آن می گذرد

نقش پرسنل پایگاه مراقبت بهداشتی مرزی

۱. مسئولیت نظارت بر وسایل سفر، محموله ها، کانتینرها، وسایل نقلیه، اشیاء و بسته های پستی و اجساد انسانی و در طی ورود و خروج از ناحیه مبتلا شده را بپذیرند، به گونه ای که این موارد اعلام شده عاری از منابع عفونت و آلودگی از جمله ناقلین و مخازن بیماری باشند.
۲. اطمینان حاصل کنند تا جایی که مقدور است امکانات و وسایل استفاده شده توسط مسافری در نقطه ورود، در شرایط بهداشتی و عاری از منابع عفونت یا آلودگی از جمله ناقلین و مخازن بیماری نگهداری می شود.
۳. مسئولیت نظارت بر هر گونه عملیات موش کشی، گندزدایی، از بین بردن حشرات و آلودگی زدایی وسایل سفر، محموله ها، ظروف حمل بار، وسایل نقلیه، اشیاء، بسته های پستی و اجساد انسانی یا اقدامات بهداشتی انجام شده برای اشخاص به نحو مقتضی تحت مقررات بهداشتی بین المللی را بپذیرند.
۴. تا آنجا که امکان داشته باشد رانندگان و سرنشینان وسایط نقلیه را برای اعمال اقدامات کنترلی روی وسیله نقلیه توجیه نمایند و جائیکه میسر باشد به صورت مکتوب روش های بکار گرفته شده را اعلام نمایند.
۵. سرنشینان و رانندگان اتومبیل قبول مسئولیت نمایند که دور کردن و عدم مصرف آب و مواد غذایی آلوده جزء وظایف آنها بوده و دفع بهداشتی فضولات انسانی و حیوانی، فاضلاب و هر ماده آلوده دیگر از وسیله نقلیه نیز به عهده آنها خواهد بود
۶. تمام راهکارهای عملی منطبق بر مقررات بهداشت محیط کشوری و مقررات بهداشتی بین المللی را بکار گرفته تا پسماندها و فاضلاب و آب توازن کشتی ها و هر آنچه می تواند به عنوان منبع بیماری زا تلقی گردد و آبهای بندر، رودخانه، کانال، دریاچه یا آب روهای بین المللی را آلوده کند، تحت کنترل و نظارت باشد.

۷. مسئولیت نظارت بر ارائه کنندگان خدمت در کلیه خدمات مسافری، وسایل سفر، محموله ها، ظروف حمل بار، وسایل نقلیه، اشیاء بسته های پستی و اجساد انسانی در نقطه ورود را به عهده گرفته و بازرسی ها و معاینات پزشکی در صورت لزوم را بر عهده گیرند.
۸. ترتیبات موثری را پیش بینی کرده تا در روبرو شدن با یک اورژانس بهداشتی غیر منتظره واکنش مطلوب نشان داده شود.
۹. جهت آگاه کردن فوکال پوینت ملی IHR در مورد اقدامات بهداشتی عمومی مرتبط انجام شده متعاقب این مقررات، شبکه سلامت شهرستان و مرکز بهداشت استان را مطلع نموده تا موارد را به ایشان اعلام نمایند.
۱۰. تمهیدات بهداشتی توصیه شده توسط ستاد ملی و WHO برای مسافری، وسایل سفر، محموله ها، ظروف حمل بار، وسایل نقلیه، اشیاء بسته های پستی و اجساد انسانی در زمان ورود از یک منطقه آلوده ممکن است مجددا در حین ورود تکرار شود.
۱۱. در زمان عملیات بمنظور از بین بردن حشرات، موش کشی، گندزدایی و سایر فرآیندهای بهداشتی لازم است از آسیب رساندن و تا آنجا که ممکن است ناراحتی مسافری یا تخریب محیط به نحوی که روی بهداشت عمومی اثر بگذارد و یا تخریب وسایل سفر، محموله ها، ظروف حمل بار، وسایل نقلیه، اشیاء بسته های پستی شود اجتناب گردد.
۱۲. در زمان ورود یا ترک مسافر به اطلاعات ذیل نیاز است:
 - a. اطلاعات مربوط به مقصد مسافری به گونه ای که بتوان با مسافر تماس برقرار کرد
 - b. داده های مربوط به مبدا سفر مسافری برای اطمینان حاصل کردن از اینکه به مناطق آلوده و یا نزدیک آن سفر داشته و یا پیش از رسیدن با منبع عفونت تماس داشته است یا خیر، و همچنین بررسی مدارک بهداشتی مسافری
 - c. انجام یک بررسی پزشکی محترمانه با حداقل مزاحمت
۱۳. بررسی وسایل سفر، محموله ها، ظروف حمل بار، وسایل نقلیه، اشیاء بسته های پستی و اجساد انسانی
۱۴. توجه: هیچ معاینه پزشکی، واکسیناسیون، اقدامات پیشگیری و بهداشتی نباید تحت این مقررات در مورد مسافری بدون رضایت انجام شود، و حتما با اطلاع قبلی و رضایت آنها یا والدین و مراقبانشان (به جزء شرایط احتمال بروز یک رخداد بهداشتی بین المللی) صورت گیرد.
۱۵. مسافرینی که می بایست واکسینه شوند و یا پیرو این مقررات پروفیلاکسی دریافت کنند، یا والدین و مراقبانشان می بایست در مورد خطر احتمالی در رابطه با واکسیناسیون یا عدم انجام آن و همچنین در صورت نیاز دریافت پروفیلاکسی و سایر اقدامات، اطلاعات لازم را طبق قوانین و تعهدات بین المللی آن کشور دریافت کنند.
۱۶. هر گونه معاینه پزشکی، واکسیناسیون یا سایر پروفیلاکسی ها که بر ریسک انتقال بیماری می تواند تاثیر داشته باشد. می بایست بر روی مسافر مطابق با دستورالعمل های ملی و بین المللی ایمنی و استانداردها صورت گیرند تا این خطر منتقل نگردد. (دراین رعایت اصول حفاظت فردی اصل اجتناب ناپذیر است)

وسایط نقلیه اعم از گردشگران و رانندگان ترانزیت

کشور ها می بایست تمام راهکارهای عملی مطابق با این قانون را به اجرا درآورند تا تضمین نمایند نسبت به اجرای موارد ذیل توجه کامل دارند:

- a. لازم است از تمهیدات بهداشتی توصیه شده توسط سازمان جهانی بهداشت که بوسیله دولت هر کشور متعاقد پذیرفته شده و با ضوابط و مقررات موضوعه آن کشور تطبیق داده شده است تبعیت نمایند.
- b. مسافران را از تمهیدات بهداشتی توصیه شده سازمان جهانی بهداشت و پذیرفته شده توسط دولت هر کشور در حین سفر با خبر سازند.
- c. محموله ها و مراسلاتی را که مسئولیت جابجایی آن ها را بعهده دارند سالم و عاری از هر گونه آلودگی از جمله ناقلین و مخازن عفونت نگهداری کرده و هنگام مشاهده دال بر وجود عفونت یا آلودگی انجام اقدامات برای کنترل آن را از پایگاه مراقبت بهداشتی مرزی درخواست نمایند.

کشتی و هواپیما در موقعیت ترانزیت

- بر اساس موافقت نامه های بین المللی قابل اجرا هیچ اقدام بهداشتی نباید توسط یک کشور در موارد ذیل بکار برده شود:
- a. یک کشتی که از منطقه آلوده عبور ننموده و بمنظور رسیدن به مقصد لازم است از یک کانال ساحلی و یا آبراه از قلمرو کشوری به بندری در کشور دیگر عبور کند. می بایست اجازه داده شود تا تحت نظارت مقامات صلاحیت دار سوخت، آب و غذا و مواد مورد نیاز خود را دریافت کند.
 - b. یک کشتی که از آبهای عبور می کند که در حوزه صلاحیت آن است، بدون آنکه به بندر یا ساحلی وارد شود.
 - c. هواپیماهایی که در مسیر خود در فرودگاهی تنها بمنظور ترانزیت توقف می کند (بجز هواپیماهایی که در منطقه ویژه فرودگاه محدود شده باشند) بدون هر گونه سوار کردن یا پیاده کردن یا بارگیری و تخلیه. چنین هواپیمایی می بایست اجازه داده شود به مسیر خود ادامه داده و قبل از پرواز سوخت، آب و غذا دریافت کند.

کامیون ها، قطارها در ترانزیت

بر اساس موافقتنامه های بین المللی قابل اجرا، هیچ اقدام بهداشتی در مورد یک کامیون یا قطار که از منطقه آلوده عبور ننموده زمانی که فقط از قلمرو کشور بدون سوار و پیاده کردن، تخلیه و بارگیری، عبور می کند، نباید انجام پذیرد.

وسایط نقلیه آلوده شده

۱. اگر علائم و نشانه های بالینی و همچنین اطلاعات بر اساس شواهد یا واقعیت حاکی از خطر بهداشتی، شامل منابع عفونی و آلودگی، در وسیله نقلیه یافت شوند، پایگاه مراقبت بهداشتی مرزی می بایست آن را آلوده در نظر گرفته و به نحو مقتضی نسبت به گندزدایی و آلودگی زدایی از بین بردن حشرات، موش کشی اقدام یا دستور انجام اقداماتی را تحت نظارت خود صادر نماید.

- در هر مورد در خصوص راهکار مورد نیاز برای تضمین سطح مناسبی از کنترل خطر بهداشت عمومی بر اساس این قانون تصمیم گیری نماید. در صورتیکه روش ها و مواد توصیه شده توسط WHO برای این رویه ها وجود داشته باشد، می بایست به کار گرفته شوند. مگر اینکه مقام صلاحیت دار در سطح ملی IHR Focal point مشخص کند که روش های دیگر مطمئن و مورد اعتماد هستند.
 - مقامات صلاحیت دار می توانند در صورت نیاز برای پیشگیری از انتشار بیماری اقدامات اضافی از جمله جداسازی وسیله نقلیه را انجام دهند. چنین اقدامات اضافی می بایست قبل از اقدام به شبکه سلامت شهرستان و معاونت بهداشتی دانشگاه و در نهایت به فوکل پوینت ملی IHR گزارش داده شوند. (منظور از مقامات صلاحیت دار، پرسنل پایگاه مراقبت بهداشتی مرزی است)
۲. اگر مقام صلاحیت دار برای مبدا ورودی قادر به اجرای اقدامات کنترلی مقرر به موجب این ماده نباشد در این صورت وسیله نقلیه مبتلا شده اجازه ادامه مسیر را با رعایت شرایط ذیل خواهد داشت:
- a. مقامات صلاحیت دار باید در زمان خروج ، مقامات صلاحیت دار مبدا ورودی شناخته شده بعدی را از اطلاعات موجود و مدنظر آگاه نمایند.
- b. در مورد کشتی شواهد یافت شده و اقدامات مورد نیازی که می بایست در گواهی کنترل سلامت کشتی قید گردد، چنین وسیله ای باید اجازه داشته باشد تحت نظارت مقام صلاحیت دار آب، غذا، سوخت و مواد مورد نیاز را دریافت کند.
۳. وسیله نقلیه ای که آلوده شده تلقی می گردد، در صورتی که مقام صلاحیت دار در موارد زیر مجاب شود دیگر مبتلا شده تلقی نخواهد شد:
- a. اقدامات درج شده در بند ۱ این ماده، بطور موثر اجرا شده باشد.
- b. شرایطی که بتوانند یک خطر بهداشتی عمومی ایجاد کنند در آن وجود ندارد.

کشتی و هواپیما در نقاط ورود

بر اساس موافقت نامه های بین المللی حاکم، کشتی و یا هواپیما نباید به دلایل بهداشت عمومی از ورود به هر نقطه ای منع شوند. به هر حال اگر آن مبدا ورود بر طبق راهکار های این مقررات برای اعمال تمهیدات بهداشتی تجهیز شده باشد، کشتی یا هواپیما ممکن است دستور ادامه مسیر با مسئولیت خود را به نزدیک ترین نقطه ورود مناسب دریافت کند، مگر اینکه کشتی یا هواپیما دچار نقص فنی باشد که این تغییر مسیر را نا امن می سازد.

بر اساس موافقت نامه های بین المللی قابل اجرا، کشتی ها یا هواپیما ها نباید توسط کشور های عضو به دلایل بهداشتی اجازه "عملکرد آزاد" دریافت نکنند، بویژه نباید از تخلیه و بار زدن یا سوار و پیاده کردن مسافر و دریافت غذا و سوخت و سایر نیاز ها جلوگیری کرد. کشور های عضو می توانند دستور بررسی بهداشتی را بدهند و در صورت یافتن منبع عفونت یا آلودگی بر روی عرشه می بایست اقدامات ضروری برای گندزدایی، آلودگی زدایی، از بین بردن حشرات ناقل و موش ها را انجام دهند تا از انتشار عفونت یا آلودگی جلوگیری شود.

۱. هر زمان که ممکن باشد و بر اساس موضوع پاراگراف قبل، یک کشور عضو می تواند به یک کشتی و یا هواپیما توسط رادیو یا سایر وسایل ارتباطی " عملکرد آزاد=Free Pratique" را اهدا کند، اگر بر اساس داده های اطلاعاتی و

اطلاعات دریافت شده قبل از ورود آن به این نتیجه برسد که ورود کشتی یا هواپیما خطری در بر نداشته و منجر به بروز یا گسترش یک بیماری نخواهد شد.

۲. ناخداها یا خلبان ها و یا عوامل آنها می باست هر چه زود تر و پیش از ورود به بندر یا فرودگاه مقصد وجود هر گونه موارد بیماری حاکی از بیماری های عفونی یا شواهدی دال بر وجود خطر بهداشتی عمومی در عرشه را به محض با خبر شدن به کنترل بندر یا فرودگاه گزارش دهند. این اطلاعات می بایست بلافاصله به کادر پایگاه مراقبت بهداشتی بندر یا فرودگاه ارائه شوند. در مواقع اضطراری می بایست چنین اطلاعاتی مستقیماً بین خلبان یا ناخدا با مقامات مرتبط بندر یا فرودگاه رد و بدل شوند و مسئولین بندر یا فرودگاه پایگاه مراقبت بهداشتی مستقر در فرودگاه را سریعاً در جریان امر قرار دهند.

۳. اگر یک کشتی یا هواپیمای مبتلا شده یا مشکوک به دلایلی خارج از کنترل ناخدا یا خلبان مجبور به لنگر گرفتن در غیر بندر مورد نظر و یا فرود اضطراری در غیر فرودگاه مورد نظر شود، موارد زیر باید اجرا شود:

a. بمحض اینکه پرسنل پایگاه مراقبت بهداشتی مرزی در جریان فرود یا لنگر انداختن اضطراری قرار گیرند، می بایست اقدامات بهداشتی توصیه شده و پیش بینی شده در مقررات بهداشتی بین المللی را به اجرا گذارند. و با دقت رعایت اصول حفاظت فردی را مد نظر قرار دهند.

b. به جز برای نیازهای ضروری و مقاصد اورژانسی و یا برای برقراری ارتباط پایگاه مراقبت بهداشتی مرزی، هیچ مسافری مجاز به ترک عرشه و تخلیه بار و وسایلش نیست مگر اینکه این امر توسط نیروهای مراقبت بهداشتی مرزی اجازه داده شده باشد.

c. زمانیکه کلیه اقدامات بهداشتی مورد نیاز توسط نیروهای پایگاه مراقبت بهداشتی مرزی تکمیل شدند، کشتی یا هواپیما می تواند با رعایت اقدامات بهداشتی به مقصد مورد نظر مسیرش را ادامه دهد و اگر به دلیل نقص فنی قادر به این کار نیست، به بندر یا فرودگاهی که در جای مناسب واقع است منتقل گردد.

۴. به رغم تمامی اقدامات پیش بینی شده در این ماده، ناخدا یا خلبان می تواند اقدامات اورژانسی دیگری در صورت نیاز برای تامین سلامت و امنیت مسافری انجام دهد. این دو می بایست در اسرع وقت پرسنل بهداشتی مستقر در پایگاه را در جریان اقدامات صورت گرفته در خارج از محتوای این پاراگراف قرار دهد.

کامیون ها، قطار ها و واگن های راه آهن غیر نظامی در مبدا ورود

سازمان جهانی بهداشت با مشورت کشورهای متعهد می بایست اصول دستور العمل اجرای اقدامات بهداشتی در مورد کامیون ها، قطارها و واگن های راه آهن غیر نظامی در مبدا ورودی و به هنگام عبور از گذرگاه های زمینی را تهیه کند. در حال حاضر مسئولیت ما در پایگاه های مراقبت بهداشتی مرزی مرتبط با مسافری انجام مراقبت روتین فعال مراقبت در شرایط بروز طغیان در اطراف مرز (بخصوص در مرزهای زمینی و دریائی) و مراقبت در شرایط بحران (بروز یک رخداد بهداشتی با خطر بین المللی بعنوان مثال بیماری کورونابروس و یا بیماری ابولا) بوده و در رابطه با توشه همراه مسافر ضوابط مقررات بهداشت محیط اعمال خواهد شد

اسناد بهداشتی

قاعده کلی

هیچ سند بهداشتی به جز آنهایی که به موجب مقررات بهداشتی بین المللی و توصیه های سازمان بهداشت جهانی تهیه شده باشند نباید در حمل و نقل بین المللی درخواست شود. به هر حال این ماده نه در مورد مسافرینی که به دنبال اقامت موقت یا دائمی هستند و نه در مورد اسناد درخواستی در مورد وضعیت بهداشت عمومی کالاها یا محموله ها در تجارت بین المللی بر اساس موافقنامه های بین المللی قابل اجرا کاربرد ندارد. کادر پایگاه مراقبت بهداشت مرزی می توانند از مسافرین درخواست پر کردن فرم های بهداشتی و پرسشنامه های سلامت مسافرین را داشته باشند مشروط به اینکه الزامات مندرج در مفاد قانون برآورده شود.

گواهی های واکسیناسیون و سایر پروفیلاکسی ها

۱. واکسن ها و پروفیلاکسی ها پیش بینی شده برای مسافرین بر طبق این قانون یا توصیه ها و گواهی های مرتبط با آنها می بایست با تدابیر پیش بینی شده و زمانی که قابل اجرا باشد در مورد بیماریهای ویژه نیز مطابقت داشته باشند.
۲. مسافری که گواهی واکسیناسیون یا سایر پروفیلاکسی ها را داراست، نباید به دلیل بیماری (موضوع گواهی) از ورود به کشور منع شود. حتی اگر از منطقه آلوده می آید مگر اینکه مقامات صلاحیت دار نشانه تایید شده یا مدارکی دال بر کارائی نداشتن واکسیناسیون یا پروفیلاکسی ها در اختیار داشته باشند. در این شرایط نیز با استعلام فوری از IHR Focal Point ملی می تواند تکلیف را مشخص نماید.

اظهارنامه سلامت دریایی

۱. ناخدای یک کشتی پیش از ورود به نخستین بندر در قلمرو کشور باید از وضعیت بهداشتی بر روی عرشه اطمینان حاصل نماید و به جز وقتی که کشور آن را درخواست نمی کند نباید به هنگام ورود اقدام نمایند یا در صورتی که آن را آماده داشته باشد و کشور قبلی تحویل آن را مقرر کرده باشد پیش از ورود اظهارنامه سلامت دریایی را تکمیل و به پرسنل پایگاه مراقبت بهداشتی مرزی آن بندر ارائه کند و چنانچه کشتی از وجود یک پزشک یا جراح بهره می برد این اظهارنامه نیز باید به امضای پزشک یا جراح نیز رسیده باشد.
۲. ناخدای کشتی یا جراح آن (اگر در کشتی وجود دارد) می بایست تمامی اطلاعات مورد نیاز در خصوص شرایط بهداشتی بر روی عرشه در طول سفر بین المللی را در اختیار پرسنل پایگاه مراقبت بهداشتی مرزی قرار دهند.
۳. اظهارنامه بهداشتی دریایی باید با مدل نمونه مطابقت داشته باشد.
۴. یک کشور عضو سازمان ملل می تواند تصمیم بگیرد:
 - که تمام کشتی ها را به هنگام ورود به بندر از ارائه اظهارنامه بهداشتی دریایی معاف کند
 - ارائه یک اظهارنامه سلامت دریایی را بر حسب توصیه از کشتی هایی بخواهد که از مناطق مبتلا شده آمده و یا احتمال وجود عفونت یا آلودگی را می دهند.

توضیح: در کشور جمهوری اسلامی ایران IHR Focal Point کشوری مسئول تصمیم گیری نحوه اجرای موارد بالا خواهد بود.

بخش بهداشتی اظهارنامه عمومی هواپیما

۱. خلبان فرمانده هواپیما و یا نماینده اش در طول پرواز و یا هنگام فرود در نخستین فرودگاه در قلمرو کشور می بایست بخش بهداشتی این اظهارنامه عمومی هواپیما را که مطابق نمونه مشخص شده خواهد بود را تکمیل کرده و به پایگاه مراقبت بهداشتی مرزی ارائه دهد مگر اینکه مقامات کشور آن را درخواست نکرده باشند. در کشور ایران تصمیم گیری درخواست نمودن اظهارنامه با IHR Focal Point کشوری بوده که با هماهنگی مقامات مسئول اقدام خواهد نمود.
۲. خلبان فرمانده هواپیما و یا نماینده اش در طول پرواز و یا هنگام فرود در نخستین فرودگاه در قلمرو کشور می بایست اطلاعات مقرر به وسیله کشور در مورد شرایط بهداشتی داخل هواپیما در طول سفر بین المللی و همچنین هر گونه اقدام بهداشتی به کار رفته در هواپیما را ارائه نماید.
۳. کشور می تواند تصمیم بگیرد که:
 - تمامی هواپیما ها را به هنگام ورود از ارائه بخش بهداشتی اظهارنامه عمومی هواپیما معاف کند یا
 - ارائه بخش بهداشتی اظهارنامه هواپیما را از هواپیماهایی بخواهد که از نواحی مبتلا شده می آیند یا ممکن است به گونه دیگری حامل عفونت یا آلودگی باشند.
 - هر کشور باید متصدیان هواپیما یا عوامل آنها را از این الزامات مطلع گرداند.

توضیح: در جمهوری اسلامی ایران تصمیم گیری درخواست نمودن اظهارنامه با IHR Focal Point کشوری بوده که با هماهنگی مقامات ذیصلاح مراتب اعلام خواهد شد.

گواهی های بهداشتی کشتی

۱. گواهی های معافیت از کنترل بهداشتی کشتی (SSCEC) و گواهی های کنترل بهداشتی کشتی (SSCC) می بایست حداکثر برای یک دوره ۶ ماهه اعتبار داشته باشند. اگر بازرسی یا اقدامات کنترلی مقرر در بندر مذکور تمام نشده باشند این دوره می تواند برای یک ماه تمدید گردد.
۲. اگر گواهی معافیت از کنترل بهداشتی کشتی یا گواهی کنترل بهداشتی کشتی معتبر موجود ارائه نشود یا مدرکی دال بر خطر بهداشتی عمومی در عرشه یک کشتی یافت شود، کشور می تواند بر اساس ضوابط و مقررات بهداشتی بین المللی عمل نمایند.
۳. گواهی های موضوع این ماده می باید با نمونه مطابقت داشته باشد.

۴. هر زمان که ممکن باشد می بایست اقدامات کنترلی در زمانی صورت گیرند که کشتی و انبار آن خالی است. در مورد کشتی در حالت تعادل این اقدامات می بایست پیش از بارگیری صورت گیرند.
۵. وقتی که اقدامات کنترلی مورد نیاز بوده و به صورت رضایت بخشی انجام شده باشد کادر پایگاه مراقبت بهداشتی مرزی می بایست گواهی کنترل بهداشتی کشتی را با اشاره به شواهد یافت شده و اقدامات انجام شده صادر کنند.
۶. افسر سلامت پایگاه های مراقبت بهداشتی مرزی می تواند گواهی معافیت از کنترل بهداشتی کشتی در هر بند رابر اساس مفاد مقررات بهداشتی بین المللی صادر نمایند، اگر متقاعد شود که کشتی عاری از عفونت و آلودگی از جمله ناقلین و مخازن بیماری است. چنین گواهی به طور معمول می بایست زمانی صادر شود که بازرسی کشتی وقتی که کشتی و انبارهای آن خالی باشند و یا وقتی که فقط حاوی مواد تعادلی (آب توازن) یا مواد دیگری با ماهیت مذکور باشد یا به گونه دیگری آماده باشد که بازرسی موشکافانه انبارها را ممکن می سازد انجام شده باشد.
۷. اگر شرایطی که در آن اقدامات کنترلی صورت گرفته از نظر پرسنل پایگاه مراقبت بهداشتی مرزی بندری که در آن عملیات صورت گرفته است برای به دست آوردن نتیجه ای مطلوب مناسب نباشد پرسنل پایگاه مراقبت بهداشتی مرزی می بایست این مورد را در گواهی کنترل بهداشتی کشتی متذکر شوند.

هزینه های اقدامات بهداشتی برای مسافری

۱. به جز برای مسافرینی که در جستجوی اقامت موقت یا دائم هستند و بر اساس قانون نباید ضابطه دریافت هیچ هزینه ای توسط کشور برای تمهیدات حفاظت بهداشت عمومی که از پی می آیند وضع گردد.
 - هر گونه معاینه پزشکی پیش بینی شده در مقررات بهداشتی بین المللی یا معاینات اضافی که توسط کشور ممکن است درخواست شوند تا وضعیت بهداشتی مسافر معاینه شده معین شود (با نظر IHR Focal Point).
 - هر گونه واکسن یا سایر پروفیلاکسی های فراهم شده برای یک مسافر در بدو ورود که اقدام بر انجام آن منتشر نشده یا کمتر از ۱۰ روز پیش از تامین واکسن یا پروفیلاکسی یا الزام به آن انجام آن منتشر شده است.
 - الزامات جداسازی مناسب برای مسافران (نیازهای آن بر حسب نظر حتمی IHR Focal Point کشوری)
 - هر گونه گواهی صادر شده برای مسافر حاوی اقدامات انجام شده و زمان انجام آنها
 - هر گونه اقدام بهداشتی انجام شده در مورد بار همراه مسافر
۲. کشور می تواند برای تمهیدات بهداشتی به غیر از موارد بند ۱ این ماده به ویژه برای آن دسته از اقداماتی که در درجه اول به نفع مسافری باشد هزینه هایی را وضع نماید.

۳. در صورتی که برای کاربرد اقدامات بهداشتی جهت مسافری به موجب این مقررات هزینه هایی وضع شود می بایست در کشور فقط یک تعرفه برای چنین هزینه هایی وجود داشته باشد و هر هزینه ای باید:

- منطبق با این تعرفه باشد
- بالاتر از هزینه واقعی خدمات ارائه شده نباشد
- بدون در نظر گرفتن ملیت و محل اقامت مسافر مربوطه وضع شده باشد.

۴. تعرفه و هر گونه اصلاحیه مربوط به آن می بایست حداقل ۱۰ روز قبل از هر گونه وصول به موجب آن منتشر شوند.

۵. هیچ چیز در این مقررات نباید کشور را از درخواست جبران هزینه های متحمل شده در فراهم آوردن تمهیدات بهداشتی مندرج در بند یک این ماده در موارد زیر منع کند:

- از مالکین یا متصدیان وسایط نقلیه در خصوص کارمندانشان
- از منابع بیمه ای مربوطه

۶. تحت هیچ شرایطی نباید از خروج مسافران یا متصدیان وسایط نقلیه از قلمرو کشور تا زمان پرداخت هزینه های موضوع بندی های ۱ و ۲ این ماده جلوگیری به عمل آید.

هزینه های وسایل سفر، محموله ها، کانتینرها، وسائط نقلیه، کالاها و بسته های پستی

۱. در صورتی که برای اجرای اقدامات بهداشتی در مورد وسایل سفر، محموله ها، کانتینرها، وسائط نقلیه، کالاها و بسته های پستی به موجب مقررات بهداشتی بین المللی هزینه هایی وضع می شوند، می بایست تنها یک تعرفه در کشور برای این هزینه ها وجود داشته و هر هزینه ای می بایست:

- منطبق با این تعرفه باشد
- از قیمت واقعی خدمات ارائه شده بیشتر نباشد
- بدون در نظر گرفتن ملیت، پرچم، محل ثبت یا مالکیت وسایل سفر، محموله ها، کانتینرها، وسائط نقلیه، کالاها و بسته های پستی مربوطه وضع شده باشد. به ویژه نباید تمایز و تبعیضی بین وسایل سفر، محموله ها، کانتینرها، وسائط نقلیه، کالاها و بسته های پستی ملی و خارجی صورت گیرد.

۲. تعرفه و هر گونه اصلاحیه مربوط به آن می بایست حداقل ۱۰ روز پیش از وصول مشخص و اعلام گردیده باشد.

توجه: کلیه این اقدامات بدون هماهنگی با IHR Focal Point سطح ملی نبایستی صورت پذیرد.

الزامات ظرفیت اصلی برای فرودگاه ها، بنادر و گذرگاه های تعیین شده

۱. در همه زمان ها

ظرفیت ها:

- a. تامین دسترسی به (i) خدمات سلامت متناسب شامل امکانات تشخیصی سریع و نمونه برداری مستقر برای ارزیابی سریع و مراقبت از مسافرین بیمار و (ii) پرسنل، تجهیزات و مکان های مناسب، امکانات درمان بستر با تعداد تخت محدود. (در پایگاه های مراقبت بهداشتی مرزی پزشک مسئولیت خاص دارد).
- b. فراهم نمودن دسترسی به تجهیزات و کارکنان برای انتقال مسافرین بیمار به یک مرکز پزشکی متناسب، فراهم نمودن شرایط دسترسی از جنبه تجهیزات و پرسنل به منظور انتقال مسافرین بیمار به یک مرکز پزشکی مناسب (توضیح: استقرار یک پایگاه اورژانس ۱۱۵ این مشکل را حل می کند)
- c. تامین کارشناسان بهداشتی دوره دیده برای بازرسی وسایل ترابری
- d. تامین محیط سالم برای مسافرینی که از تسهیلات محل ورود استفاده می کنند از جمله تجهیزات آب آشامیدنی، غذاخوری ها (تاسیسات تدارک غذا برای پروازها)، مکان برای خواب، دستشویی های عمومی، خدمات متناسب دفع زباله های جامد و مایع و سایر مناطق بالقوه از طریق اجرای بازدیدهای برنامه ریزی شده
- e. تا آنجایی که قابل اجرا باشد فراهم آوردن یک برنامه و پرسنل آموزش دیده برای کنترل ناقلین و مخازن داخل و نزدیک نقاط ورود.

۲. واکنش در برابر رویدادهایی که می توانند یک فوریت بهداشت عمومی مورد توجه بین المللی ایجاد کنند:

ظرفیت ها:

- a. تامین پاسخ متناسب سیستم بهداشت عمومی از طریق ایجاد و نگهداری طرح ها و مداخلات اضطراری بهداشت عمومی شامل انتخاب یک هماهنگ کننده IHR Focal Point و بررسی احتمال تماس با عوامل بیماریزا در مبادی ورودی که می تواند بهداشت عمومی را تهدید نماید.
- b. فراهم نمودن ارزیابی و مراقبت برای مسافرین یا حیوانات مبتلا شده از طریق اخذ نظر IHR Focal Point کشوری و دامپزشکی محلی برای جداسازی، درمان و سایر خدمات حمایتی که ممکن است مورد نیاز باشد
- c. فراهم آوردن فضای مناسب، جداسازی از سایر مسافرین و مصاحبه با اشخاص مبتلا شده یا مظنون (با نظر فوکل پوینت کشوری). در حال حاضر ایجاد یک مرکز مدیریت اجرایی و پشتیبانی برای پایگاه های مراقبت بهداشتی مرزی مد نظر بوده که این مکان شامل واحد درمان بستر (زنانه و مردانه)-اورژانس ۱۱۵- واحد غذا و دارو-واحد مسئول داروهای OTC موردی-سالن کنفرانس جلسات بین مرزی و ... می باشد.

- d. فراهم نمودن امکان ارزیابی و در صورت نیاز جداسازی مسافران مظنون، ترجیحا در مراکزی دورتر از نقطه ورودی (تبصره: این مسئله دقیقا بایستی در سطوح مبانی و ملی و بعضا WHO در کوتاه ترین زمان ممکن مورد تایید قرار گیرد).
- e. اجرای اقدامات توصیه شده برای از بین بردن حشرات، موش کشی، گندزدایی، آلودگی زدایی یا سایر روش ها برای وسایل سفر، محموله ها، کانتینرها، وسائط نقلیه، کالاها یا بسته های پستی از جمله و در صورت امکان در مکان های در نظر گرفته شده و مجهز برای این منظور
- f. اجرای کنترل در هنگام ورود یا خروج برای مسافرین وارد و خارج شونده با استقرار جانمایی استاندارد محل فعالیت پرسنل پایگاه مراقبت بهداشتی مرزی
- g. فراهم آوردن امکانات حفاظت فردی و پرسنل آموزش دیده آگاه به رعایت اصول حفاظتی و کنترل عفونت مناسب در زمان انتقال مسافرین که مشکوک به ابتلا به یک رخداد بهداشتی با خطر آلودگی بالا می باشند.
- h. سرلوحه قراردادن اجرای مقررات سندرمیک بعنوان بهترین روش دست یابی به موارد مظنون و افزایش میزان پوشش

ابزار تصمیم گیری در خصوص وقوع یک فوریت بهداشتی با اهمیت بین المللی (پیوست ۲ مقررات بهداشتی بین المللی)

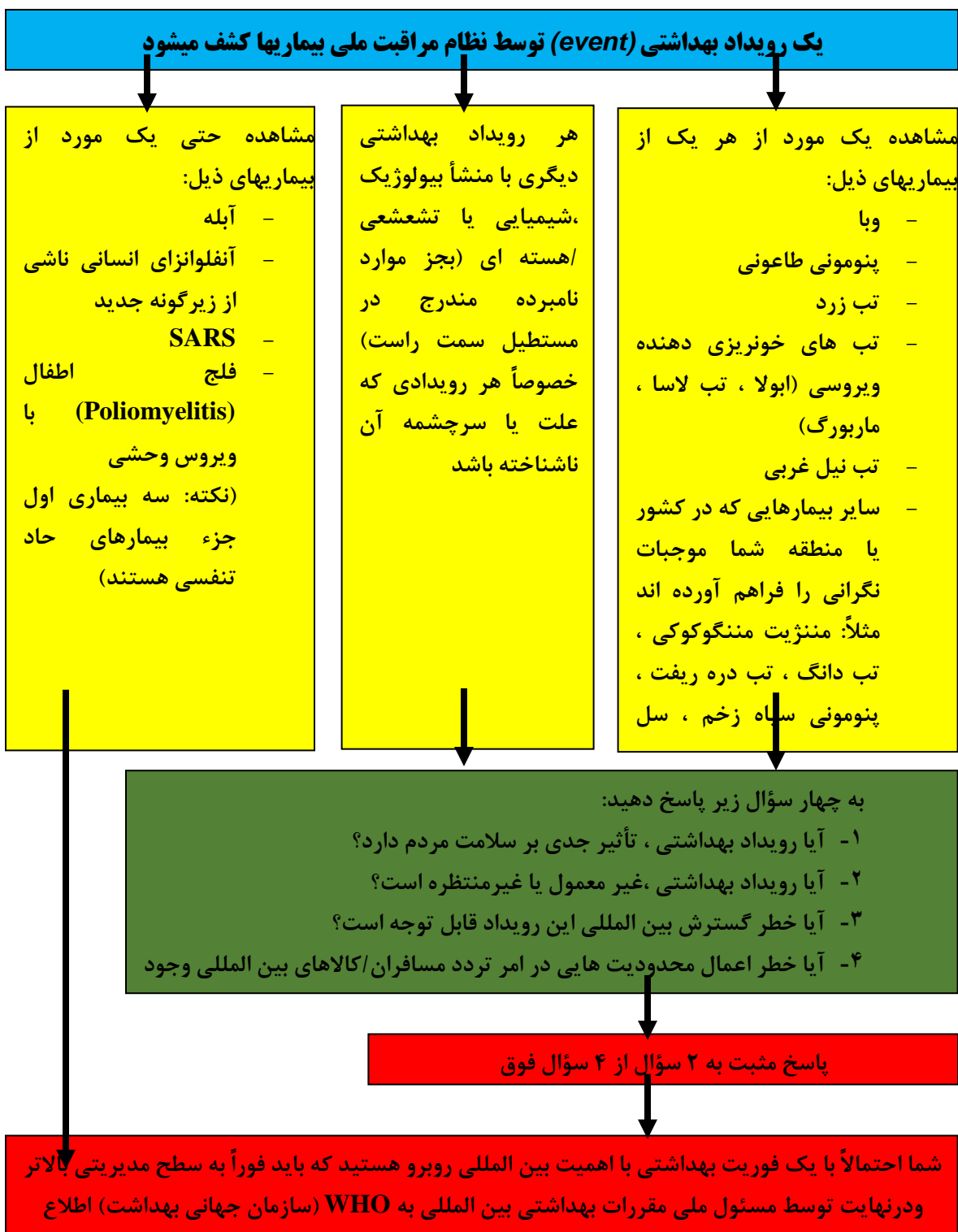

الزامات فنی برای وسایل نقلیه و کارکنان اعم از کاپیتان کشتی، خلبان هواپیما، راننده وسیله نقلیه

بخش A: متصدیان وسایل نقلیه زمینی (رانندگان)

متصدیان وسایل نقلیه باید موارد زیر را تسهیل کنند:

بازدید محموله، کانتینرها و وسیله نقلیه

a- معاینه پزشکی سر نشینان

b- بکارگیری معیارهای بهداشتی بر طبق موازین مقررات بهداشتی بین المللی

c- ارائه اطلاعات مربوط به وضعیت بهداشت عمومی، در خواست شده توسط یک کشور عضو

۱- کاربران وسایل نقلیه باید گواهی معتبر معافیت کنترل بهداشتی کشتی یا گواهی معتبر کنترل بهداشتی کشتی یا اظهار نامه دریایی بهداشتی یا بخش بهداشت اظهار نامه عمومی هواپیما را همانگونه که در این مقررات خواسته شده است به پایگاه مراقبت بهداشتی مرزی ارائه نمایند.

بخش B: وسایل نقلیه

۱- اقدامات کنترل وسایل سفر، محموله ها، کانتینرها، وسایل نقلیه و کالاها که براساس این مقررات انجام می شوند، باید به نحوی صورت پذیرند که تا حد امکان از آسیب رساندن و ایجاد ناراحتی برای افراد و صدمه رساندن به وسایل سفر، محموله ها، کانتینرها، وسایل نقلیه و کالاها اجتناب شود. در صورت امکان و مناسب بودن، این اقدامات باید در زمان خالی بودن وسایل نقلیه و انبارها اقدامات کنترل بهداشتی صورت گیرد.

۲- کشور به هنگام درج اقدامات صورت گرفته در مورد محموله ها، کانتینرها و وسایل نقلیه باید به قسمت های مورد بررسی، روشهای بکار رفته و علت کاربرد آنها اشاره کند. این اطلاعات باید بصورت مکتوب به مسئول هواپیما داده شوند و در مورد کشتی ها، در گواهی کنترل بهداشتی کشتی آورده شوند. برای سایر محموله ها، کانتینرها و وسایل نقلیه، کشورهای عضو باید این اطلاعات را بصورت مکتوب به فرستندگان، گیرندگان، حمل کنندگان، مسئول وسیله نقلیه یا نمایندگان آنها ارائه نمایند.

اقدامات ویژه برای بیماریهای منتقله از طریق ناقلین

WHO-۱ باید بطور منظم فهرستی از مناطق را منتشر کند که حشره زدایی یا سایر اقدامات کنترل ناقلین جهت وسایل نقلیه ای که از آن مناطق می آیند توصیه می شود. تعیین مناطقی باید در صورت اقتضا به موجب تشریفات مربوطه به توصیه های دائمی یا موقت صورت گیرد و این اطلاعات از طریق IHR Focal Point ملی به اطلاع کلیه IHR Focal Point های سطح دانشگاههای مرتبط به نحو مفترضی انعکاس داده میشود. هر وسیله حمل و نقلی که از منطقه ای آید که در کنترل ناقلین توصیف شده می باشد، باید حشره زدایی شده، از وجود ناقلین پاک شود. اگر WHO روش های خاصی را برای این امر از طریق IHR Focal Point های ملی توصیه کرده است، باید این روشها بکار گرفته شوند. حضور ناقلین در وسیله حمل و نقل و اقدامات کنترلی بکار گرفته جهت ریشه کنی آن، باید در موارد زیر قید گردند:

- a- در مورد هواپیما، در بخش بهداشت اظهار نامه عمومی هواپیما، مگر اینکه مقامات صلاحیت دار در فرودگاه مقصد از این بخش اظهار نامه چشم پوشی کرده باشند،
- b- در مورد کشتی ها، در گواهی کنترل رعایت اصول بهداشتی کشتی
- c- در مورد سایر وسایل نقلیه، در تاییدیه کتبی که برای فرستنده، گیرنده، حمل کننده و مسئول وسیله نقلیه یا نماینده آنها صادر می شود.
- ۲- کشورهای متعاقد چنانچه حشره زدایی، موش کشی و سایر اقدامات کنترل بهداشتی وسایل نقلیه بر اساس مواد و روش های توصیه شده توسط WHO به وسیله دیگر کشورها صورت گرفته باشند، لازم است آنها را بپذیرند.
- ۴- سیستم بهداشتی کشورهای متعاقد با همکاری کارشناسان بهداشت محیط مستقر در پایگاه مراقبت بهداشتی مرزی باید برنامه هایی برای کنترل ناقلین عوامل عفونی تهدید کننده بهداشت عمومی تا فاصله حداقل ۴۰۰ متر از محل ورود مسافران، وسایل نقلیه، کانتینرها، محموله ها و بسته های پستی، اجرا نمایند. اگر ناقلین محدوده بیشتری را می توانند آلوده کنند، این حداقل فاصله می تواند افزایش یابد.
- ۵- اگر اقدامات پیگیری بازدید جهت تعیین موفقیت اقدامات کنترل ناقلین لازم باشد، باید مقامات صلاحیت دار در بندر بعدی و یا فرودگاه شناخته شده بعدی که ظرفیت انجام چنین بازدیدی را داشته باشد، از قبل توسط مقامات صلاحیت دار توصیه کننده این پیگیری مطلع شوند. در مورد کشتی ها، این امر باید در گواهی کنترل بهداشتی کشتی قید گردد.
- ۶- در موارد زیر یک وسیله نقلیه مشکوک به حساب می آید و باید از نظر ناقلین و مخازن بیماری بررسی شود:
- a- حضور یک مورد احتمالی از بیماری منتقله از طریق ناقلین در عرشه
- b- وقوع مورد احتمالی از بیماری منتقله آلوده که در خلال یک سفر بین المللی دریایی یا مبتلا شده باشد
- c- وسیله نقلیه زمانی منطقه آلوده را ترک کرده که ناقلین داخل وسیله نقلیه هنوز می توانند بیماری را منتقل نمایند.
- ۷- اگر اقدامات کنترل بهداشتی مطابق پاراگراف ۳ یا به هر نحو دیگری که WHO توصیه کرده است، انجام گرفته باشد، مقامات یک کشور نمی توانند از فرود هواپیما و یا پهلو گرفتن کشتی در قلمرو خود ممانعت بعمل آورند. بهر حال مقامات یک کشور می توانند از کشتی یا هواپیمایی که از منطقه آلوده آمده است، بخواهند که از فرودگاه یا بندری که آنها تعیین می کنند، برای فرود هواپیما یا پهلو گرفتن کشتی استفاده شود.
- ۸- اگر در قلمرو یک کشور یک متعاقد ناقلین یک بیماری منتقله از هر طریق حضور دارند و وسیله نقلیه از منطقه ای آلوده به این بیماری وارد قلمرو کشور دیگری میشود، مقامات کشور ثانی می توانند اقدامات کنترل ناقل را اعمال نمایند.

واکسیناسیون، پروفیلاکسی و گواهی های مربوطه

- ۱- واکسن ها یا سایر پروفیلاکسی های پیشنهاد شده به موجب این مقررات باید دارای کیفیت مناسب باشند، هر نوع انجام واکسیناسیون در پایگاه های مراقبت بهداشتی مرزی توسط IHR Focal Point کشوری مورد تایید قرار می گیرد و سپس انجام می شود.

- ۲- اشخاصی که بر طبق مقررات بهداشتی بین المللی واکسن یا پروفیلاکسی دریافت می کنند، باید گواهی بین المللی واکسیناسیون یا پروفیلاکسی را بر اساس فرم ضمیمه این پیوست دریافت دارند. هیچگونه تغییری در نمونه گواهی که در این ضمیمه آمده است، نباید داده شود.
- ۳- گواهی صادره طبق این پیوست مشروط به تایید واکسن یا پروفیلاکسی توسط WHO معتبر خواهد بود.
- ۴- گواهی ها می بایست به امضای یک فرد شاغل در طب بالینی، که می تواند یک پزشک و یا متخصص بهداشت باشد و سرپرستی تجویز واکسن یا پروفیلاکسی را بعهده دارد، برسد. همچنین گواهی باید مهر رسمی مرکز واکسیناسیون را داشته باشد که البته این نمی تواند جایگزین امضاء باشد.
- ۵- گواهی باید به زبان انگلیسی و یا فرانسه به طور کامل پر شود. آنها می توانند علاوه بر زبان انگلیسی و یا فرانسه، به زبان دیگری هم تکمیل شوند.
- ۶- هرگونه خط خوردگی، پاک شدن و یا نقص در پر شدن این گواهی، آن را غیر معتبر می سازد.
- ۷- گواهینامه ها به صورت انفرادی صادر می شوند و تحت هیچ شرایطی نباید به صورت جمعی به کار روند. برای کودکان باید گواهینامه جداگانه صادر شود.
- ۸- برای کودکی که قادر به نوشتن نیست، والد یا سرپرست او باید امضاء کند. امضای فرد بیسواد به وسیله اثر انگشت نشان داده می شود و فرد دیگری باید تایید کند که این اثر انگشت مربوط به وی می باشد.
- ۹- اگر پزشک یا متخصص بهداشت مسئول واکسیناسیون بر این عقیده باشد که واکسیناسیون یا پروفیلاکسی بر اساس دلایل پزشکی مجاز نمی باشد، باید دلایل این امر را به صورت مکتوب، به زبان فرانسه یا انگلیسی و در صورت امکان به زبان دیگری علاوه بر انگلیسی یا فرانسوی به آن شخص ارائه دهد تا مقامات صلاحیت دار در زمان ورود این امر را در نظر گیرند. همچنین باید شخص را از ریسک ناشی از عدم استفاده از واکسن یا پروفیلاکسی آگاه سازند.
- ۱۰- مدرک معادل که از سوی نیروهای مسلح برای یک عضو فعال این نیروها صادر می شود، اگر شرایط زیر را دارا باشد، می تواند بجای گواهی بین المللی که در این پیوست آمده است، مورد قبول قرار گیرد:
الف) کلیه اطلاعات پزشکی را که در این فرم ضمیمه خواسته شده است، دارا باشد.
ب) حاوی شرحی به زبان انگلیسی یا فرانسه و در صورت لزوم و امکان زبان دیگری علاوه بر انگلیسی یا فرانسه باشد که نوع و تاریخ واکسیناسیون یا پروفیلاکسی را بر طبق مضمون این پاراگراف ثبت کرده باشد.

تقسیم بندی پایگاههای مراقبت بهداشتی مرزی :

از سوی دیگر ارائه خدمات سلامتی با در نظر گرفتن اجرای مقررات بهداشتی بین المللی از طریق راه اندازی و تقویت و بهبود وضعیت پایگاه های مراقبت بهداشتی مرزی با در نظر گرفتن معیارهای تجاری، فرهنگی، اقتصادی، جمعیتی، تبادلات مرزی و همچنین پرسنل، فضا و تجهیزات به چهار دسته تقسیم میشوند:

۱. پایگاه درجه سه
۲. پایگاه درجه دو
۳. پایگاه درجه یک
۴. پایگاه درجه ممتاز

تقسیم بندی پایگاهها بر اساس تقسیم بندی سازمان حمل و نقل پایانه های کشور و وزارت کشور می باشد و با تغییر درجات پایانه ها ، پایگاههای مراقبت بهداشتی مرزی نیز از آن تبعیت می نمایند.

- مرزهای دریایی - هوایی - زمینی اعم از ریلی و جاده ای در اقصی نقاط کشور جمهوری اسلامی ایران به اشکال مختلف استقرار دارند. این مرزها جهت ارتباط با کشورهای همجوار و سایر نقاط دنیا بر حسب اهمیت به شش گروه تقسیم می گردند.
- ۱- پایانه های مرزی بین المللی که از ۴ گروه ممتاز - درجه یک - درجه دو و درجه سه تشکیل گردیده اند.
 - ۲- بازارچه مستقر در جنب پایانه های مرزی بین المللی که با گسترش به پایانه های بار تغییر عنوان می دهند.
 - ۳- مناطق آزاد اعم از بنادر (چابهار) - جزایر (قشم - کیش)
 - ۴- مناطق ویژه اقتصادی (دوغارون - ارس - آبادان - جلفا)

که این سه موقعیت (۲ و ۳ و ۴) خود می توانند دارای پایانه های دریایی و هوایی بوده که این پایانه ها با کشورهای همجوار ارتباط داشته و در جابجایی بار و مسافر فعال هستند.

ملاک تقسیم بندی پایگاهها :

الف- فعالیت پایگاه در طول شبانه روز

ب- تعداد پستهای سازمانی تعیین شده جهت پایگاه

ج- حجم تردد بار و مسافر

- ۱- پایگاه درجه ۳: فعالیت در یک شیفت کاری، تعداد پستهای پایگاه ۳ نفر
- ۲- پایگاه درجه ۲: فعالیت در دو شیفت کاری، تعداد پستهای پایگاه ۶ نفر
- ۳- پایگاه درجه ۱: فعالیت در ۳ شیفت کاری، تعداد پستهای پایگاه ۹ نفر
- ۴- پایگاه درجه ممتاز: فعالیت در ۳ شیفت کاری، تعداد پستهای پایگاه ۱۵ نفر

تعریف درجه بندی مرزهای کشور

▪ مرزهای زمینی، دریایی و هوایی درجه سه:

مرزهایی هستند که از نظر تردد با اولویت ترانزیت بار برخوردار بوده ولی حجم تردد مسافر یا بسیار پائین است و یا تردد بطور موقتی و دوره ای از زمان صورت می گیرد. ۱ پزشک بعنوان مسئول پایگاه (آنکال) ۲ کارشناس یا کاردان بیماریها، ۱ کارشناس یا کاردان بهداشت محیط در شرایط عبور مسافر و بار و ۱ کاردان یا کارشناس مبارزه با بیماریها و ۲ کارشناس بهداشت محیط در شرایطی که این مرز منحصرآمرز باربری است مراقبت بهداشتی را در این مبادی بعهده خواهند داشت.

توضیح: پزشک آنکال از مرکز بهداشتی درمانی که پایگاه مراقبت بهداشتی مرزی در محدوده جغرافیایی آن قرار دارد انتخاب شده و مسئولیت پایگاه رابعهده خواهد داشت.

▪ مرزهای زمینی، دریایی و هوایی درجه دو:

در این مرزها تردد مسافر و کالا در مقایسه با مبادی ورودی درجه یک زیاد نبوده و میتوان برای ارائه خدمات از یک پایگاه مراقبت بهداشتی مرزی بهره گرفت. در این پایگاهها ۱ پزشک بعنوان مسئول پایگاه (پزشک نزدیکترین مرکز بهداشتی میتواند پزشک آنکال باشد) و ۳ کارشناس مبارزه با بیماریها، ۲ کارشناس بهداشت محیط مراقبت بهداشتی را در این مبادی بعهده خواهند داشت.

توضیح: پزشک آنکال از مرکز بهداشتی درمانی که پایگاه مراقبت بهداشتی مرزی در محدوده جغرافیایی آن قرار دارد می تواند انتخاب شده و مسئولیت پایگاه رابعهده خواهد داشت. در غیر اینصورت یک نفر پزشک ثابت برای پایگاه باید بکارگرفته شود.

▪ مرزهای زمینی، دریایی و هوایی درجه یک:

این مرزها دارای تردد بالای مسافر و کالا میباشند. این مرزها در یک مجتمع مرزی زمینی (پایانه) یا در فرودگاههای بین المللی و یا در بنادر بزرگ استقرار دارند و اغلب دارای تشکیلات اداری، انبارها می باشند و کلیه ارگانهای مختلف مرزی از قبیل پلیس گذرنامه، گمرکات، پلیس قضائی، گارد گمرک، پرسنل کشاورزی (دامپزشکی - حفظ آفات نبات) پرسنل بهداشتی، مرزبانی و دیگر ارگانها در آن استقرار دارند و در کنار این تشکیلات مجتمع مسکونی جهت خانواده های پرسنل نیز ممکن است وجود داشته باشد. در این مبادی مرزی همه روزه تعداد زیادی هواپیما، کشتیهای پهن پیکر، وسائط نقلیه باری و مسافری و راننده و پرسنل در حال تردد میباشند. برای ارائه خدمات بهداشتی درمانی در این مرزها یک پایگاه مراقبت بهداشتی از نوع تقویت شده در نظر گرفته میشود. این پایگاه بصورت شبانه روزی فعالیت می نماید. ضمناً در این پایگاهها ۱ پزشک، ۳ کارشناس یا کاردان بیماریها، ۲ کارشناس یا کاردان بهداشت محیط در هر شیفت فعالیت نموده و شیفتهای مختلف شبانه روز راپوشش داده و مراقبت بهداشتی را در این مبادی بعهده خواهند داشت.

▪ مرزهای دریایی و هوایی و زمینی با درجه ممتاز:

کلیه مولفه های مرتبط با مرزهای درجه یک را با حجم بالاتر دارا بوده و حجم تردد مسافر و کالا در این مرزها حداقل ۳ برابر مرزهای درجه یک می باشد. در حال حاضر در کشور جمهوری اسلامی ایران تنها فرودگاه بین المللی امام خمینی دارای یک چنین مشخصاتی (ممتاز) می باشد. در این پایگاه در حال حاضر ۴ پزشک ، ۶ کارشناس مبارزه با بیماریها و ۳ کارشناس بهداشت محیط فعالیت می نمایند . با توجه به روند رو به افزایش فعالیت فرودگاه مذکور ممکن است نیاز به افزایش تعداد پرسنل ایجاد گردد.

خدمات پیشگیری و بهداشتی در پایگاه مراقبت بهداشتی مرزی:

اهم این خدمات بطور کلی شامل است :

- ۱- اجرای مراقبت روتین بطور فعال در مبادی ورودی کشور با روش سندرمیک
- ۲- اجرای مراقبت فعال در شرایط بروز هم گیری داخل کشور، حاشیه مرز و در کشور همسایه با اولویت مراقبت سندرمیک
- ۳- اجرای مراقبت فوق فعال در رابطه با بروز یک اورژانس بهداشتی بین المللی مشمول IHR با روش مراقبت سندرمیک

این وظایف بطور معمول در نظام مراقبت بهداشتی مرزی برای پیشگیری از بروز بیماریهای واگیر در مبادی ورودی مرزها و همچنین جلوگیری از ورود بعضی از بیماریها که نیاز به کنترل از نظر بین المللی داشته و مقررات بهداشتی بین المللی در رابطه با آنان اعمال میگردد. ارائه شده و از اهمیت خاصی برخوردار است و شاید بتوان گفت که مهمترین وظیفه پرسنل مستقر در پایگاه مراقبت مرزی میباشد .
اهم این خدمات عبارتند از :

- کنترل اوراق بهداشتی و جداسازی افراد مشکوک به بیماریهای مشمول نظام IHR در شرایط بروز اورژانس بهداشتی بین المللی (وهدایت آنان به مرکز مدیریت اجرائی و پشتیبانی پایگاه مراقبت بهداشتی تا تعیین تکلیف توسط IHR FOCAL POINT ملی)
- استفاده از تستهای فوری (R.T) و نمونه برداری جهت انجام آزمایشات (ارسال به آزمایشگاههای تخصصی) جهت تشخیص آلودگی
- مواظبت از افراد جداسازی شده (در شرایط IHR) بانظر دقیق IHR FOCAL POINT سطح ملی در مرکز مدیریت اجرائی و پشتیبان پایگاه مراقبت بهداشتی مرزی
- حفاظت از بهداشت محیط مبادی مرزی شامل بهداشت آب و فاضلاب ، دفع بهداشتی مدفوع ، زباله و باقیمانده اغذیه
- مبارزه با جوندگان و حشرات موزی در مبادی ورودی مرزی
- بکار بستن موازین علمی و عملی جهت پاک نگهداشتن مبادی ورودی از وجود جوندگان
- صدور گواهی نامه بهداشتی برای مسافرین بر حسب مورد و بر اساس دستورالعملهای ارسالی IHR FOCAL POINT ملی
- ارائه گواهی نامه معافیت از موش کشی در بنادر حسب ضوابط IHR و دریانوردی
- انجام عملیات امحاء موش و جانوران موزی در کشتیها و صدور گواهی مربوطه در بنادر طبق ضوابط فوق

- ارتقاء سطح ایمنی ساکنین محدوده مبادی ورودی بر علیه بیماریهای واگیردار
- نظارت بر مبارزه باپشه و سایر حشرات

خدمات درمانی در پایگاه مراقبت بهداشتی مرزی:

این خدمات توسط پایگاه فوریتهای پزشکی و مرکز بهداشتی درمانی پوشش دهنده پایگاه در مرز بین المللی ارائه خواهد شد. در صورتی که فاصله این مرکز تا پایانه زیاد باشد این خدمات در یک واحد درمان سرپایی در جوار پایگاه فوریت پزشکی انجام می گیرد و این واحد با توجه به اینکه در مبادی ورودی مرزی و محدوده آن که اصطلاحاً محدوده بندر، فرودگاه و یا مجتمع مرزی زمینی گفته میشود، عده ای از کارکنان، خانواده آنها بطور دائم مستقر میباشد و بسته به نوع مرز ورودی عده ای مسافر، خدمه کشتی و پرواز هواپیما و رانندگان وسائط نقلیه در حال تردد بوده و یا در مرزهای آبی مدتی حدود ۱ ماه توقف دارند میتوانند امکاناتی برای ارائه خدمات درمانی (خدمات درمانی اولیه و خدمات اورژانس) در اختیار این دسته از مراجعین قرار دهد. ضمناً مرکز مدیریت اجرائی و پشتیبانی پایگاه مراقبت بهداشتی مرزی در مرزهای درجه یک و ممتاز می تواند تا اعلام نظر IHR FOCAL POINT ملی نسبت به تحت نظر قراردادن مواردی که نیاز به تعیین تکلیف دارند اقدام نمایند.

مرکز مدیریت اجرائی و پشتیبان پایگاه مراقبت بهداشتی چه وظایفی دارد:

در مرزهای با تردد بالا (درجه ممتاز و درجه یک) و بخصوص در بحث تبادلات مرزی بین مقامات در کشور و مناطق همجوار از دیدگاه سلامت پس از ارزیابی های بعمل آمده و با توجه به تاکید سازمان جهانی بهداشت و آخرین نشست گروه ۵ (G5) در مورخه ۸ و ۹/۷/۱۳۹۰ در ایران موضوع استقرار این مراکز که قبلاً در دستور کار قرار گرفته بود مهر تائید دریافت نمود. لذا در کنار پایگاههای مراقبت بهداشتی ممتاز و درجه یک نیاز است در یک فضای مناسب حدود ۲۰۰ متر مربع یک ساختمانی با مؤلفه های ذیل آماده بهره برداری گردد (این مرکز بعنوان نمونه در مرز مهران استقرار یافته است)

برای این فضا امکانات ذیل پیش بینی گردیده است .

- ۱- ایجاد یک سالن کنفرانس با امکانات سمعی و بصری در حدود ۲۰ متر مربع برای نشست های مرزی
- ۲- ایجاد یک واحد درمان بستر مردانه با ۶-۸ تخت بیمار
- ۳- ایجاد یک واحد درمان بستر زنانه با ۴-۶ تخت بیمار
- ۴- ایجاد فضا برای استقرار اورژانس ۱۱۵
- ۵- ایجاد فضا برای استقرار نماینده حوزه معاونت غذا و دارو
- ۶- ایجاد داروخانه OTC برای ارائه خدمات به زائرین و مسافرین که نیاز به اینگونه داروها دارند (بامسئولیت پرسنل اورژانس ۱۱۵ و تامین دارو OTC توسط شبکه بهداشت و درمان شهرستان در حد معقول)
- ۷- محل استراحت خانمها و آقایان جداگانه در خارج از شیفت بعلت مسافت زیاد پایانه تا شهر

نیروی انسانی مرکز مدیریت اجرائی و پشتیبان پایگاه مراقبت بهداشتی مرزی:

این مرکز عملاً نیاز به پرسنل دائمی نخواهد داشت.

الف: نیروی انسانی سالن کنفرانس بطور مقطعی از شبکه بهداشت درمان یا مرکز بهداشت پوشش دهنده تامین میشود

- ب: فضاهای درمان بستر اصلا یک فضای واکنش سریع بوده و نیروی انسانی آن در هر زمان که IHR FOCAL POINT تشخیص دهند از بخشهای درمان بستری و سرپائی بمدت ۲۴ و یا حداکثر ۷۲ ساعت تامین خواهد شد
- ج: اورژانس ۱۱۵ نیروی انسانی یک پایگاه را در اختیار دارد
- د: واحد توزیع داروی OTC میتواند توسط اورژانس ۱۱۵ اداره شود
- د: مدیریت این مرکز با مسئول پایگاه مراقبت بهداشتی مرزی پایانه میباشد
- ز: نظافت این مرکز با همکاری مدیر پایانه مرزی تامین خواهد شد
- ز: نیروی انتظامی مسئول حفاظت پایانه مسئولیت حفاظت از این مرکز را نیز عملاً بعهده خواهد داشت و مطمئناً همکاری خواهد نمود.

هدف نهایی مراقبت بهداشتی مرزی:

بهبود و توسعه و ارتقای اجرای مقررات بهداشتی بین المللی و کشوری در مرزهای کشور

اهداف کلی مراقبت بهداشتی مرزی:

- ۱- حصول اطمینان از سلامت مسافرین ورودی و خروجی برای جلوگیری از انتقال بیماریهای واگیر به داخل و یا خارج از کشور با رعایت کامل شئونات و حقوق مسافرین
- ۲- بررسی بار مسافرین و کالاهای تجاری بمنظور حصول اطمینان از عاری بودن آنها از آلودگی های میکروبی ، شیمیایی و راديوکتیو در راستای اجرای مقررات بهداشتی بین المللی

اهداف اختصاصی مراقبت بهداشتی مرزی:

- ۱- حفظ حاکمیت بهداشتی در مرزهای کشور
- ۲- حفظ امنیت بهداشتی در داخل کشور
- ۳- کاهش ابتلا ، عوارض و مرگ ناشی از بیماریهای واگیر منتقله توسط مسافرین و بار
- ۴- کاهش هزینه های مداخلات مراقبتی و درمانی ناشی از انتقال و انتشار بیماریها
- ۵- شناسایی و جلوگیری از طغیان و انتقال بیماریهای واگیر در داخل و خارج از کشور
- ۶- توجه به تامین ، حفظ و ارتقاء سلامت ملی و بین المللی از طریق کنترل و مراقبت بیماریهای واگیر در پایانه های مرزی
- ۷- افزایش سطح آگاهی و دانش مسافرین خروجی و ورودی به کشور در رابطه با خود مراقبتی و پیشگیری از ابتلاء به بیماریهای واگیر در خارج و داخل کشور
- ۸- اجرای خدمات مربوط به بهداشت محیط (از جمله بهداشت پرسنل -بهداشت اماکن عمومی- بهداشت آب و مواد غذایی- دفع صحیح فاضلاب و پسماندها -حشره کشی و حشره زدایی - مبارزه با حیوانات مزاحم و موزی)
- ۹- رعایت ایمنی کامل بهداشتی در بار همراه مسافر و کالاهای تجاری
- ۱۰- رعایت ایمنی کامل بهداشتی در زمینه نباتات و محصولات کشاورزی
- ۱۱- رعایت ایمنی کامل بهداشتی در زمینه حیوانات و محصولات مرتبط
- ۱۲- شناسایی سریع هر طغیان و تعیین عامل آن جهت اجرای اقدامات کنترلی

۱۳- کشف بموقع موارد آلودگی بهداشتی شامل مخاطرات بیولوژیک، شیمیایی، تشعشعی (ریسک فاکتورهای دارای قابلیت ایجاد طغیان و همه گیری) و همچنین انجام موازین بعد از وقوع و مواجهه با خطر بهداشتی (واکنش سریع بهداشتی)

اهداف فرعی / کاربرد مراقبت بهداشتی مرزی:

- ۱- ایجاد تعهد سیاسی و اجرایی در مسئولین رده بالای کشور در مورد اهمیت کنترل بهداشتی مبادی ورودی و خروجی کشور و اجرای نظام مراقبت بهداشتی مرزی
- ۲- جانمایی و حفظ و راه اندازی و توسعه پایگاههای مراقبت بهداشتی مرزی در مبادی ورودی و خروجی کشور
- ۳- جذب و تربیت، آموزش و بازآموزی نیروهای انسانی مورد نیاز برنامه ، اعم از بهداشتی و اداری
- ۴- آموزش مسافری و جلب مشارکت آنها در اجرای برنامه مقررات بهداشتی بین المللی (International Health Regulation)
- ۵- تامین و بهینه سازی و تجهیز استاندارد پایگاههای مراقبت بهداشتی مرزی به مواد، ملزومات و تجهیزات و امکانات مورد نیاز
- ۶- تعیین موارد نیازمند مداخلات پیشگیرانه در مسافری خارج از کشور و اتباع خارجی براساس توصیه های بین المللی و دستورالعملهای کشوری
- ۷- کاهش میزان عوارض ناشی از ابتلا به بیماریهای واگیردار و سایر مخاطرات بهداشتی مشمول مقررات
- ۸- کاهش مرگ و میر ناشی از ابتلا به بیماریهای واگیردار و سایر مخاطرات بهداشتی مشمول مقررات
- ۹- شناسایی به موقع طغیان بهداشتی، تعیین علل آن و اجرای اقدامات کنترلی مناسب
- ۱۰- شناسایی به موقع مخاطرات بهداشتی جهت اقدامات بموقع بعد از مواجهه با رخداد بهداشتی
- ۱۱- طراحی و راه اندازی سیستم گزارش دهی دقیق، مستمر و پویا
- ۱۲- تهیه دستورالعملها و راهنماهای جامع عملیاتی
- ۱۳- پایش روند بروز و عوامل خطر بیماریهای واگیردار با اهمیت بین المللی
- ۱۴- شناسایی منبع آلودگی و نحوه انتقال مخاطره بهداشتی با انجام تحقیقات اپیدمیولوژیک
- ۱۵- مدیریت بهداشتی بیماری و مخاطره بهداشتی و ایجاد هماهنگی درون بخشی و برون بخشی به منظور ساماندهی وضعیت پایگاههای مراقبت بهداشتی مرزی
- ۱۶- مدیریت و ایجاد هماهنگی درون بخشی و برون بخشی به منظور ساماندهی اجرای مقررات بهداشتی بین المللی (International Health Regulation) در پایانه های مرزی
- ۱۷- مدیریت و ایجاد هماهنگی اجرای خدمات بهداشتی در حوزه استحفاظی ناحیه مرزی به شعاع ۴۰۰ متر از هر طرف مرز(براساس مقررات موجود)
- ۱۸- مدیریت و ایجاد و بسط خدمات آزمایشگاهی مورد نیاز جهت تشخیص بموقع عامل خطر بهداشتی
- ۱۹- مدیریت و هماهنگی افزایش توانمندی بخش درمان و اورژانس جهت ارائه خدمات درمانی به بیماران مشمول مقررات بهداشتی بین المللی
- ۲۰- هماهنگی با بخش درمان و اورژانس جهت ارائه خدمات درمانی به بیماران
- ۲۱- هماهنگی و مشارکت با سایر بخشها جهت پیشگیری از سوانح و حوادث و کاهش آسیب

۲۲- حمایت از انجام تحقیقات کاربردی در زمینه بیماریهای نوپدید، بازپدید و کلیه بیماریهای شامل اقدامات مراقبتی در پایگاههای مراقبت بهداشتی مرزی

استراتژیهای مراقبت بهداشتی مرزی:

استراتژی های مراقبت بهداشتی مرزی در چهار سطح شامل سطح اول (پایانه های مرزی و مراکز بهداشتی درمانی پوشش دهنده پایگاه) ، سطح دوم مرکز بهداشت شهرستان، سطح سوم معاونت بهداشتی دانشگاه/استان و سطح چهارم کشوری تعریف می شوند و در هر سطح بنا به امکانات موجود و اولویت های اجرا و اهداف مورد نظر، فعالیت های قابل انجام تعیین می گردد.

استراتژی ها و فعالیتهای برنامه:

- ۱- جلب مشارکت و همکاری
- ۲- توانمندسازی (ارتقای دانش و مهارت)
- ۳- کشف و شناسایی بموقع رخداد بهداشتی
- ۴- توسعه و تامین منابع (انسانی- فیزیکی -لجستیک و عملیاتی- آزمایشگاهی)
- ۵- محدودسازی (کنترل- پیشگیری-مداخله) رخداد بهداشتی
- ۶- مدیریت و نظارت علمی

ردیف	استراتژیهای برنامه	فعالیت استراتژیک	فعالیت عملیاتی
۱	جلب مشارکت و همکاری	جلب مشارکت و حمایت سایر دستگاههای اجرایی	تشکیل جلسات و کارگروههای مشترک
		ذی مدخل در پایانه های مرزی	بررسی مدارک و مستندات بین المللی
		جلب مشارکت و حمایت سایر دستگاههای اجرایی ذی مدخل در اجرای مقررات بهداشتی بین المللی	تشکیل جلسات و کارگروههای مشترک بررسی مدارک و مستندات بین المللی
		توجیه مدیران و مسئولان	برگزاری جلسات توجیهی

تهیه مستندات و الزامات سایر کشورها	رده بالا در زمینه اجرایی شدن مقررات بهداشتی بین المللی		
تهیه و تولید مواد آموزشی	آموزش و اطلاع رسانی اختصاصی و عمومی در زمینه مخاطرات بهداشتی مشمول مقررات بهداشتی بین المللی	توانمندسازی (ارتقای دانش و مهارت)	۲
برگزاری جلسات آموزشی			
تکثیر و توزیع مواد آموزشی			
هماهنگی با سایر سازمانها			
برگزاری جلسات آموزشی	آموزش و مشاوره به بیماران		
تکثیر و توزیع مواد آموزشی			
تهیه و تولید مواد آموزشی			
کنترل بهداشتی مسافری و توریستهای خارجی و کادر حمل و نقل و مطالبه گواهینامه های بهداشتی با تشریح مساعی سایر دستگاههایی	پیشگیری از انتقال آلودگی بیماری های واگیر به افراد در معرض تماس	کشف و شناسایی بموقع رخداد بهداشتی	۳
بررسی امکانات موجود	تقویت زیر ساخت های لازم به منظور فراهم نمودن امکانات غربالگری، آموزش و مشاوره، درمان		
هماهنگی و پیگیری تامین کمبود امکانات			
انجام مراقبت بیماریها در شرایط بروز یک طغیان یا همه گیری بیماریها در دو طرف مرزهای کشور با همسایگان	مراقبت اپیدمیولوژیک و مدیریت داده ها		
پیگیری و رصد دائم وضعیت بیماریها در دنیا و منطقه			
طراحی و بکارگیری علمی سیستم های جمع اوری اطلاعات			
مراقبت بیماریها بصورت فعال و روتین شامل شناسایی، ثبت، گزارش	بکارگیری سیستمهای نوین مراقبتی (سندرمیک)		
آموزش و بازآموزی نظام مراقبت سندرمیک			
پایش و ارزیابی بکارگیری مراقبت سندرمیک بیماریها			

۴	توسعه و تامین منابع (انسانی- فیزیکی - لجستیک و عملیاتی- آزمایشگاهی)	توسعه و تامین منابع انسانی	بررسی وضعیت موجود پرسنلی تامین پرسنل مورد نیاز در کلیه رسته ها هماهنگی درون بخشی با سایر ادارات مرتبط
		توسعه و تامین منابع فیزیکی	بررسی وضعیت موجود پایگاهها تامین فضاهای فیزیکی مورد نیاز هماهنگی با دستگاههای ذی مدخل
		توسعه و تامین منابع لجستیک و عملیاتی	ارزیابی منابع موجود تامین و پیگیری و اختصاص منابع مورد نیاز
		توسعه و تامین منابع آزمایشگاهی	بررسی وضعیت موجود امکانات و تجهیزات تامین تجهیزات و امکانات مورد نیاز توزیع امکانات و تجهیزات
۵	محدودسازی (کنترل- پیشگیری-مداخله) رخداد بهداشتی	غربالگری اتباع خارجی با سکونت بیش از سه ماه از نظر ابتلا به بیماریهای هدف که در حال حاضر شامل چهار بیماری هدف مراقبت (ایدز، سل، مالاریا و سیفلیس) می باشد.	بررسی مدارک بهداشتی اتباع خارجی در پایانه
		غربالگری کلیه مسافران و کادر حمل و نقل	کنترل بهداشتی مسافری و توریستهای خارجی و کادر حمل و نقل و مطالبه گواهینامه های بهداشتی با تشریح مساعی سایر دستگاهها
		انجام واکسیناسیون بر علیه بیماریهای هدف	واکسینه نمودن افراد مشمول دریافت واکسن
		نمونه گیری از موارد مشمول و مشکوک	نمونه برداری از افراد مشکوک به بیماریهای خطرناک و هدف مراقبت
		درمان اولیه بیماریهای هدف بر اساس پروتکل استاندارد کشوری	ارائه درمان استاندارد کشوری و بین المللی به بیماران هدف
		اجرای کلیه فعالیتهای	بهداشت عمومی - بهداشت پرسنل -

		بهداشت محیط	بهداشت اماکن عمومی- بهداشت آب و مواد غذایی- دفع صحیح فاضلاب و پسماندها-حشره کشی و حشره زدایی - مبارزه با حیوانات مزاحم و موزی)
۶	مدیریت و نظارت علمی	تحقیق و پژوهش	طراحی تحقیقات مرتبط
			اجرای نمودن طرحهای تحقیقاتی
			انتشار تحقیقات بعمل آمده
		پایش و ارزشیابی	طراحی برنامه های پایش و ارزشیابی
			بکارگیری نتایج ارزشیابی در برنامه عملیاتی
		طراحی و برنامه ریزی	بررسی مستندات و مدارک علمی
		هماهنگی های درون و برون بخشی	تهیه برنامه های عملیاتی سالیانه
			تشکیل جلسات دوره ای

تشکیلات:

از آنجا که شبکه های بهداشتی و درمانی به عنوان تنها سیستم ارائه خدمات در کشور مورد قبول قرار گرفته است بنابراین ارائه خدمات بهداشتی درمانی در مبادی ورودی مرزی نیز باید در غالب همین تشکیلات قرار داشته باشد. نظر به تفاوت جغرافیایی و خدماتی مبادی ورودی مرزی این تشکیلات در مرزهای هوایی، دریایی و زمینی، جداگانه مورد بحث قرار می گیرد و نظام تشکیلاتی از بالاترین سطوح تا آخرین سطوح محیطی به شکل ذیل خواهد بود



سیاستگذاری :

الف: مواردی که نیاز به سیاستگذاری به شکل قانون در سطح مجلس یا مصوبه هیات دولت دارد:

- ۱- دریافت عوارض بهداشتی (حق الزحمه فعالیت بعمل آمده) بابت ارائه خدمات بهداشتی از مسافر، بار، محموله در پایانه های کشور
- ۲- تعیین میزان دریافت عوارض بهداشتی از مسافر، بار، محموله

ب: مواردی که نیاز به سیاستگذاری به شکل آیین نامه در سطح هیات دولت دارد

- ۱- اجرای مقررات بهداشتی بین المللی در شورای عالی سلامت و امنیت غذا در هیات دولت مصوب شده است و کلیه دستگاهها اجرایی کشور موظف به اجرای آن می باشند.
- ۲- تامین فضای فیزیکی و سایر امکانات مورد نیاز توسط وزارت مسکن و شهرسازی (سازمان رهداری و پایانه های کشور)

۳- تصویب پایگاههای مراقبت بهداشتی مرزی با تعیین پست های مورد نیاز با توجه به پایانه های مرزی کشور

ج: مواردی که نیاز به سیاستگذاری به شکل آیین نامه داخلی در سطح وزارت بهداشت، درمان و آموزش پزشکی دارد:

۱- آیین نامه های اولیه تهیه شده و درحال تکمیل و به روزرسانی می باشد.

۲- اعلام بیماریهای مشمول مراقبت بهداشتی مرزی با تعیین شیوه نامه مربوطه

ردیف	نام استراتژی	متولی وزارت بهداشت است یا سازمان دیگری (نام آن سازمان یا وزارت نوشته شود)
۱	جلب مشارکت و همکاری	وزارت بهداشت با همکاری (هیات دولت) با اولویت وزارت خانه های راه و شهرسازی- جهادکشاورزی-وزارت کشور-وزارت امور خارجه- وزارت نفت - سازمان هواپیمایی کشوری- گمرک-سازمان بنادر و دریانوردی-نیروهای نظامی و انتظامی-سازمان راهداری و پایانه ها- سازمان میراث فرهنگی و گردشگری--سازمان انرژی اتمی- سازمان دامپزشکی -سازمان محیط زیست -حمل و نقل و پایانه ها - سایر سازمانها حسب ضرورت
۲	توانمندسازی (ارتقای دانش و مهارت)	وزارت بهداشت با همکاری وزارت خانه های راه و شهرسازی- جهادکشاورزی-وزارت کشور- وزارت امور خارجه-سازمان هواپیمایی کشوری-گمرک-سازمان بنادر و دریانوردی-نیروی انتظامی-سازمان راهداری و پایانه ها-سازمان میراث فرهنگی و گردشگری--سازمان انرژی اتمی- سازمان دامپزشکی
۳	کشف و شناسایی بموقع رخداد بهداشتی	وزارت بهداشت با همکاری وزارت جهاد کشاورزی-سازمان حفظ نباتات-سازمان دامپزشکی-- سازمان انرژی اتمی- سازمان حفاظت محیط زیست
۴	توسعه و تامین منابع (انسانی- فیزیکی -لجستیک و عملیاتی- آزمایشگاهی)	وزارت بهداشت با همکاری سازمان مدیریت و برنامه ریزی ریاست جمهوری-مجلس شورای اسلامی کمیسیون بهداشت - سازمان پایانه ها و سایرذ دستگاههای ذیبط- وزارت کشور
۵	محدودسازی (کنترل- پیشگیری-مداخله) رخداد بهداشتی	وزارت بهداشت با همکاری وزارت خانه های راه و شهرسازی- جهادکشاورزی-وزارت کشور- وزارت امور خارجه-سازمان هواپیمایی کشوری-گمرک-سازمان بنادر و دریانوردی-نیروی انتظامی-سازمان راهداری و پایانه ها-سازمان میراث فرهنگی و گردشگری-سازمان دامپزشکی- سازمان حفظ نباتات-سازمان انرژی اتمی
۶	مدیریت و نظارت علمی	وزارت بهداشت و سایر دستگاهها حسب ضرورت

مدل اجرایی برنامه:

بر اساس ساختار اداری کشور

فهرست فرایندهای پشتیبان و فرایندهای خدمت در برنامه:

فرایند ۱: ارزیابی کلیه مسافری و شناسایی موارد مشکوک به بیماریهای مشمول مقررات
گروه هدف: کلیه افراد ورودی و خروجی از کشور
فهرست خدمات زیر مجموعه فرایند: مشاهده - جداسازی - ارجاع جهت بررسی
سطح ارائه خدمت: پایگاه مراقبت بهداشتی مرزی
فرد ارائه دهنده خدمت: کاردان یا کارشناس مستقر در پایگاه مراقبت بهداشتی مرزی
ابزار مورد نیاز ارائه خدمت: لیست موارد مشمول مقررات
زمان اجرا: در لحظه ورود یا خروج از کشور
تعداد نیروی انسانی از رسته های مختلف: برحسب درجه پایگاه و حجم تردد مسافر
حداقل دانش مورد نیاز برای هر رسته در راستای ارائه خدمت: آشنایی با دستورالعمل مراقبت بیماریهای واگیر
حداقل مهارت مورد نیاز برای ارائه خدمت: آشنایی با نحوه غربالگری - برقراری ارتباط - دانستن زبان انگلیسی + زبان رایج منطقه
استاندارد فرآیند: مراقبت کلیه افراد

فرایند ۲: بررسی اسناد بهداشتی مسافران
گروه هدف: کلیه افراد ورودی و خروجی از کشور
فهرست خدمات زیر مجموعه فرایند: مشاهده اسناد - جداسازی - ارجاع جهت انجام خدمات تکمیلی
سطح ارائه خدمت: پایگاه مراقبت بهداشتی مرزی
فرد ارائه دهنده خدمت: کاردان یا کارشناس مستقر در پایگاه مراقبت بهداشتی مرزی
ابزار مورد نیاز ارائه خدمت: لیست موارد مشمول مقررات
زمان اجرا: در لحظه ورود یا خروج از کشور
تعداد نیروی انسانی از رسته های مختلف: برحسب درجه پایگاه و حجم تردد مسافر
حداقل دانش مورد نیاز برای هر رسته در راستای ارائه خدمت: آشنایی با دستورالعمل مراقبت بیماریهای واگیر
حداقل مهارت مورد نیاز برای ارائه خدمت: آشنایی با نحوه غربالگری - برقراری ارتباط - دانستن زبان انگلیسی + زبان رایج منطقه
استاندارد فرآیند: مراقبت کلیه افراد

فرایند ۳: ثبت موارد مشکوک به بیماریهای مشمول مقررات
گروه هدف: کلیه افراد مشکوک شناسایی شده
فهرست خدمات زیر مجموعه فرایند: ثبت اطلاعات موارد مشکوک در فرم کاغذی لیست خطی و فرم بررسی و فرم بررسی موارد در تماس - ثبت اطلاعات در نرم افزار
سطح ارائه خدمت: پایگاه مراقبت بهداشتی مرزی
فرد ارائه دهنده خدمت: کاردان یا کارشناس مستقر در پایگاه مراقبت بهداشتی مرزی

ابزار مورد نیاز ارائه خدمت: فرم کاغذی لیست موارد مشمول مقررات ونرم افزار
زمان اجرا: در لحظه ورود یا خروج از کشور
تعداد نیروی انسانی از رسته های مختلف: برحسب درجه پایگاه و حجم تردد مسافر
حداقل دانش مورد نیاز برای هر رسته در راستای ارائه خدمت: آشنایی با دستورالعمل مراقبت بیماریهای واگیر
حداقل مهارت مورد نیاز برای ارائه خدمت: آشنایی با نحوه ثبت در فرمهای عملیاتی- بکارگیری نرم افزار
استاندارد فرآیند: ثبت کلیه موارد مشکوک

فرایند ۴: بررسی و تطبیق و ارجاع موارد مشکوک با بیماریهای مشمول مقررات
گروه هدف: کلیه افراد مشکوک شناسایی شده
فهرست خدمات زیر مجموعه فرایند: بررسی وجود سندرمها در بیمار مشکوک از طریق تطبیق با تعاریف استاندارد
سطح ارائه خدمت: پایگاه مراقبت بهداشتی مرزی
فرد ارائه دهنده خدمت: کارشناس مستقر در پایگاه مراقبت بهداشتی مرزی
ابزار مورد نیاز ارائه خدمت: فرم بررسی موارد
زمان اجرا: بلافاصله پس از شناسایی و ثبت موارد مشکوک
تعداد نیروی انسانی از رسته های مختلف: برحسب درجه پایگاه و حجم تردد مسافر
حداقل دانش مورد نیاز برای هر رسته در راستای ارائه خدمت: آشنایی با دستورالعمل مراقبت بیماریهای واگیر
حداقل مهارت مورد نیاز برای ارائه خدمت: آشنایی با نحوه بررسی و ثبت موارد - آشنایی با سیستم ثبت الکترونیک
استاندارد فرآیند: انجام بررسی و تطبیق و ارجاع به پزشک موارد مشکوک

فرایند ۵: گزارش موارد مشکوک به بیماریهای مشمول مقررات
گروه هدف: کلیه افراد مشکوک به بیماریهای مشمول مقررات
فهرست خدمات زیر مجموعه فرایند: تهیه لیست موارد مشکوک- ارسال لیست به سطوح بالاتر- گزارش فوری تلفنی یا گزارش فوری با سایر روشهای تماس فوری به سطوح بالاتر
سطح ارائه خدمت: پایگاه مراقبت بهداشتی مرزی
فرد ارائه دهنده خدمت: کاردان یا کارشناس مستقر در پایگاه مراقبت بهداشتی مرزی
ابزار مورد نیاز ارائه خدمت: تلفن- دسترسی به سامانه الکترونیک
زمان اجرا: بلافاصله پس از شناسایی و ثبت موارد مشکوک
تعداد نیروی انسانی از رسته های مختلف: برحسب درجه پایگاه و حجم تردد مسافر
حداقل دانش مورد نیاز برای هر رسته در راستای ارائه خدمت: آشنایی با دستورالعمل مراقبت بیماریهای واگیر
حداقل مهارت مورد نیاز برای ارائه خدمت: آشنایی با سیستم های الکترونیک گزارش دهی و کامپیوتر
استاندارد فرآیند: گزارش کلیه موارد مشکوک

فرایند ۶: معاینه موارد مشکوک ارجاع شده

گروه هدف: کلیه موارد ارجاع شده در ورودی و خروجی کشور
فهرست خدمات زیر مجموعه فرایند: معاینه- تشخیص- در صورت لزوم درمان و یا ارجاع به سطح بالاتر
سطح ارائه خدمت: پایگاه مراقبت بهداشتی مرزی
فرد ارائه دهنده خدمت: پزشک /کارشناس مبارزه با بیماریهای مستقر در پایگاه مراقبت بهداشتی مرزی
ابزار مورد نیاز ارائه خدمت: وسایل معاینه پزشکی- درمان در صورت لزوم
زمان اجرا: در لحظه ورود یا خروج از کشور
تعداد نیروی انسانی از رسته های مختلف: برحسب درجه پایگاه و حجم تردد مسافر
حداقل دانش مورد نیاز برای هر رسته در راستای ارائه خدمت: آشنایی با دستورالعمل مراقبت بیماریهای واگیر
حداقل مهارت مورد نیاز برای ارائه خدمت: آشنایی با بیماریهای هدف و مشمول مقررات -برقراری ارتباط-دانستن زبان انگلیسی+زبان رایج منطقه
استاندارد فرآیند: معاینه کلیه افراد ارجاع شده

فرایند ۷: ارجاع موارد مشکوک به سطوح بالاتر تشخیصی و درمانی

گروه هدف: کلیه موارد مشکوک به بیماری نیازمند ارجاع
فهرست خدمات زیر مجموعه فرایند: هماهنگی جهت ارجاع با سازمانهای مربوط و روش و محل ارجاع- هماهنگی اعزام بیمار-پیگیری نتیجه اعزام و پذیرش بیمار
سطح ارائه خدمت: پایگاه مراقبت بهداشتی مرزی
فرد ارائه دهنده خدمت: پزشک و در صورت عدم حضور پزشک ، کارشناس یا کاردان مراقبت بهداشتی مرزی
ابزار مورد نیاز ارائه خدمت: فرم های اعزام و وسیله ارجاع (امبولانس- ویلچر- سایر وسایل)
زمان اجرا: بلافاصله پس از بررسی مورد
تعداد نیروی انسانی از رسته های مختلف: برحسب درجه پایگاه و حجم تردد مسافر
حداقل دانش مورد نیاز برای هر رسته در راستای ارائه خدمت: آشنایی با دستورالعمل مراقبت بیماریهای واگیر
حداقل مهارت مورد نیاز برای ارائه خدمت: آشنایی با نحوه تکمیل فرم -آشنایی با سیستم ثبت الکترونیک
استاندارد فرآیند: ارجاع کلیه موارد مشکوک نیازمند ارجاع به خدمات تخصصی

فرایند ۸: ارائه خدمات اولیه بهداشتی و درمانی (خدمات سرپایی) در محل

گروه هدف: کلیه مسافرین ورودی و خروجی از کشور
فهرست خدمات زیر مجموعه فرایند: آموزش اقدامات پیشگیرانه- ارزیابی و انجام خدمات بهداشتی اولیه
سطح ارائه خدمت: پایگاه مراقبت بهداشتی مرزی
فرد ارائه دهنده خدمت: کاردان و کارشناس و پزشک مستقر در پایگاه مراقبت بهداشتی مرزی

ابزار مورد نیاز ارائه خدمت: تجهیزات مورد نیاز خدمات بهداشتی اولیه: ماسک و ماده ضد عفونی کننده... وسایل معاینه و بر اساس لیست تجهیزات خدمات بهداشتی اولیه
زمان اجرا: بلافاصله پس از مراجعه فرد متقاضی
تعداد نیروی انسانی از رسته های مختلف: برحسب درجه پایگاه و حجم تردد مسافر
حداقل دانش مورد نیاز برای هر رسته در راستای ارائه خدمت: آشنایی با دستورالعمل مراقبت بیماریهای واگیر
حداقل مهارت مورد نیاز برای ارائه خدمت: آشنایی با خدمات اولیه بهداشتی درمانی - آشنایی با سیستم ثبت الکترونیک
استاندارد فرآیند: ارائه خدمات اولیه بهداشتی

فرآیند ۹: نمونه برداری و حمل و ارسال نمونه از موارد مشکوک به بیماریهای مشمول مقررات

گروه هدف: کلیه مسافرین مشکوک ورودی و خروجی از کشور
فهرست خدمات زیر مجموعه فرآیند: آموزش و توجیه بیمار مشکوک - انجام نمونه برداری - ارسال نمونه مطابق دستورالعمل ها - هماهنگی جهت نمونه برداری توسط پرسنل آزمایشگاه - هماهنگی با آزمایشگاه مربوطه
سطح ارائه خدمت: پایگاه مراقبت بهداشتی مرزی
فرد ارائه دهنده خدمت: کاردان یا کارشناس یا پزشک یا پرسنل آزمایشگاه مستقر در پایگاه مراقبت بهداشتی مرزی
ابزار مورد نیاز ارائه خدمت: فرم نمونه برداری - ابزار نمونه گیری - ابزار حمل و نگهداری و انتقال نمونه - نرم افزار و سخت افزار
زمان اجرا: بلافاصله پس از بررسی مورد
تعداد نیروی انسانی از رسته های مختلف: برحسب درجه پایگاه و حجم تردد مسافر
حداقل دانش مورد نیاز برای هر رسته در راستای ارائه خدمت: آشنایی با دستورالعمل مراقبت بیماریهای واگیر و روشهای نمونه برداری و حمل نمونه استاندارد
حداقل مهارت مورد نیاز برای ارائه خدمت: آشنایی با نحوه تهیه و حمل نمونه - آشنایی با سیستم ثبت الکترونیک
استاندارد فرآیند: نمونه برداری از موارد مشکوک بر اساس پروتکل های موجود

فرآیند ۱۰: ارزیابی اسناد بهداشتی کادر حمل و نقل مسافر و کالا

گروه هدف: کلیه افراد ورودی و خروجی کشور شامل کادر حمل و نقل کالا و مسافر
فهرست خدمات زیر مجموعه فرآیند: هماهنگی با سازمانهای مربوط جهت انجام ارزیابی برابر دستورالعملها و تایید اسناد - ارزیابی و تایید و ثبت اسناد
سطح ارائه خدمت: پایگاه مراقبت بهداشتی مرزی
فرد ارائه دهنده خدمت: کاردان یا کارشناس یا پزشک مستقر در پایگاه مراقبت بهداشتی مرزی
ابزار مورد نیاز ارائه خدمت: چک لیست ارزیابی اسناد، مهر تایید اسناد - ثبت کاغذی و الکترونیک
زمان اجرا: هنگام ورود و خروج
تعداد نیروی انسانی از رسته های مختلف: برحسب درجه پایگاه و حجم تردد مسافر

حداقل دانش مورد نیاز برای هر رشته در راستای ارائه خدمت: آشنایی با دستورالعمل مراقبت بیماریهای واگیر-تفاهم نامه های بین المللی

حداقل مهارت مورد نیاز برای ارائه خدمت: آشنایی با مقررات بین المللی جهت بررسی اسناد استاندارد فرآیند: ارزیابی اسناد بهداشتی کلیه افراد

فرآیند ۱۱: آموزش به مسافران و کادر حمل و نقل مسافر، کالا

گروه هدف: کلیه افراد ورودی و خروجی کشور - و کادر حمل و نقل مسافر، کالا

فهرست خدمات زیر مجموعه فرآیند: هماهنگی با سازمانهای مربوط - تعیین اولویتهای آموزشی-تهیه محتوای آموزشی- ارائه آموزش

سطح ارائه خدمت: پایگاه مراقبت بهداشتی مرزی

فرد ارائه دهنده خدمت: کاردان یا کارشناس یا پزشک مستقر در پایگاه مراقبت بهداشتی مرزی

ابزار مورد نیاز ارائه خدمت: مواد و وسایل کمک آموزشی

زمان اجرا: هنگام ورود و خروج- در طول سال

تعداد نیروی انسانی از رشته های مختلف: برحسب درجه پایگاه و حجم تردد مسافر

حداقل دانش مورد نیاز برای هر رشته در راستای ارائه خدمت: آشنایی با دستورالعمل مراقبت بیماریهای واگیر - آشنایی با روشهای آموزشی

حداقل مهارت مورد نیاز برای ارائه خدمت: مهارت آموزشی و انتقال اطلاعات- آشنایی به زبان انگلیسی + زبان رایج منطقه- آشنایی با کامپیوتر

استاندارد فرآیند: آموزش کلیه افراد فوق الذکر

فرآیند ۱۲: آموزش به کلیه پرسنل شاغل در پایانه ها

گروه هدف: کلیه پرسنل شاغل در پایانه

فهرست خدمات زیر مجموعه فرآیند: هماهنگی با سازمانهای مربوط - تعیین اولویتهای آموزشی-تهیه محتوای آموزشی- برگزاری جلسات - صدور گواهینامه

سطح ارائه خدمت: پایگاه مراقبت بهداشتی مرزی

فرد ارائه دهنده خدمت: کاردان یا کارشناس یا پزشک مستقر در پایگاه مراقبت بهداشتی مرزی با کمک و همکاری سطوح بالاتر

ابزار مورد نیاز ارائه خدمت: مواد و وسایل کمک آموزشی- سالن

زمان اجرا: بصورت فصلی و برحسب نیاز

تعداد نیروی انسانی از رشته های مختلف: برحسب درجه پایگاه و حجم تردد مسافر

حداقل دانش مورد نیاز برای هر رشته در راستای ارائه خدمت: آشنایی با دستورالعمل مراقبت بیماریهای واگیر - آشنایی با تفاهم نامه بین بخشی

حداقل مهارت مورد نیاز برای ارائه خدمت: مهارت آموزشی و انتقال اطلاعات - آشنایی با ابزارهای آموزشی

استاندارد فرآیند: آموزش کلیه پرسنل شاغل

فرایند ۱۳: آموزش به صاحبان کالا و بار تجاری

گروه هدف: صاحبان کالا و بار تجاری

فهرست خدمات زیر مجموعه فرایند: هماهنگی با سازمانهای مربوط - تعیین اولویتهای آموزشی - تهیه محتوای آموزشی - تهیه لیست

شرکت کنندگان گروه هدف - صدور گواهینامه

سطح ارائه خدمت: پایگاه مراقبت بهداشتی مرزی

فرد ارائه دهنده خدمت: کاردان یا کارشناس مستقر در پایگاه مراقبت بهداشتی مرزی

ابزار مورد نیاز ارائه خدمت: مواد و وسایل کمک آموزشی - سالن

زمان اجرا: هنگام ورود و خروج

تعداد نیروی انسانی از رسته های مختلف: برحسب درجه پایگاه و حجم تردد مسافر

حداقل دانش مورد نیاز برای هر رسته در راستای ارائه خدمت: آشنایی با دستورالعمل مراقبت بیماریهای واگیر - آشنایی با مقررات

بهداشتی

حداقل مهارت مورد نیاز برای ارائه خدمت: مهارت آموزشی و انتقال اطلاعات - آشنایی به زبان انگلیسی + زبان رایج منطقه

استاندارد فرآیند: آموزش کلیه افراد گروه هدف

فرایند ۱۴: ارزیابی بهداشتی کالا و بار تجاری (بر اساس اسناد و بازدید حضوری)

گروه هدف: صاحبان کالا و بار تجاری

فهرست خدمات زیر مجموعه فرایند: هماهنگی با سازمانهای مربوطه - انجام ارزیابی - بررسی اسناد

سطح ارائه خدمت: شبکه بهداشت و درمان شهرستان

فرد ارائه دهنده خدمت: نماینده سازمان یا معاونت دارو و غذا / کاردان یا کارشناس بهداشت محیط مستقر در پایگاه مراقبت بهداشتی

مرزی به نمایندگی نماینده غذا و دارو شبکه بهداشت و درمان شهرستان

ابزار مورد نیاز ارائه خدمت: چک لیست ارزیابی بهداشتی، مهر تایید

زمان اجرا: هنگام ورود، خروج و ترخیص کالا

تعداد نیروی انسانی از رسته های مختلف: برحسب درجه پایگاه و حجم تردد مسافر

حداقل دانش مورد نیاز برای هر رسته در راستای ارائه خدمت: آشنایی با دستورالعمل مربوط - تفاهم نامه های بین المللی

حداقل مهارت مورد نیاز برای ارائه خدمت: مهارت انجام ارزیابی برابر استاندارد مربوط

استاندارد فرآیند: انجام ارزیابی و بازدید

فرایند ۱۵: نمونه برداری و صدور مجوز برای کالا و بار تجاری مشکوک

گروه هدف: صاحبان کالا و بار تجاری مشکوک

فهرست خدمات زیر مجموعه فرایند: هماهنگی با سازمانهای مربوط -تهیه، حمل و انتقال نمونه -ثبت نمونه و پیگیری جواب آزمایش -صدور و تایید مجوز لازم (توسط معاونت غذا و داروی دانشگاه)

سطح ارائه خدمت: شبکه بهداشت و درمان شهرستان

فرد ارائه دهنده خدمت: کاردان یا کارشناس بهداشت محیط / نماینده غذا و دارو

ابزار مورد نیاز ارائه خدمت: فرم نمونه برداری -ابزار نمونه گیری -ابزار حمل و نگهداری و انتقال نمونه -لاک و مهر تایید

زمان اجرا: هنگام ورود و خروج کالا و بار تجاری

تعداد نیروی انسانی از رسته های مختلف: برحسب درجه پایگاه و حجم تردد مسافر

حداقل دانش مورد نیاز برای هر رسته در راستای ارائه خدمت: آشنایی با دستورالعمل مراقبت و نمونه برداری - دستورالعملها و ایین

نامه های بهداشت محیط و سازمان دارو و غذا

حداقل مهارت مورد نیاز برای ارائه خدمت: مهارت چگونگی تهیه و ارسال و لاک و مهر نمونه مناسب

استاندارد فرآیند: انجام نمونه برداری از کالا و بار مشکوک و صدور یا عدم صدور مجوز

فرایند ۱۶: جلوگیری از حمل و جابجایی کالا و بار تجاری آلوده

گروه هدف: صاحبان کالا و بار تجاری آلوده

فهرست خدمات زیر مجموعه فرایند: هماهنگی با سازما نهایی مربوطه - جلوگیری از حمل و جابجایی کالای آلوده

سطح ارائه خدمت: معاونت غذا و دارو دانشگاه

فرد ارائه دهنده خدمت: نماینده دارو و غذا شبکه بهداشت و درمان شهرستان / پرسنل پایگاه مراقبت بهداشتی مرزی با هماهنگی مراجع

ذیربط به نمایندگی سازمان دارو و غذا

ابزار مورد نیاز ارائه خدمت: فرم ارزیابی بهداشتی - مجوز جلوگیری از حمل

زمان اجرا: بلافاصله پس از بررسی مورد

تعداد نیروی انسانی از رسته های مختلف: برحسب درجه پایگاه و حجم تردد مسافر

حداقل دانش مورد نیاز برای هر رسته در راستای ارائه خدمت: آشنایی با دستورالعمل مربوط - تفاهم نامه های بین المللی

حداقل مهارت مورد نیاز برای ارائه خدمت: مهارت شناسایی کالا و بار آلوده

استاندارد فرآیند: کالا و بار تجاری آلوده جلوگیری شده

فرایند ۱۷: نظارت بر معدوم سازی کالا و بار تجاری آلوده

گروه هدف: سازمان های ذیربط و صاحبان کالا

فهرست خدمات زیر مجموعه فرایند: هماهنگی با سازما نهایی مربوطه - نظارت بر معدوم سازی کالای آلوده

سطح ارائه خدمت: پایگاه مراقبت بهداشتی مرزی

فرد ارائه دهنده خدمت: پرسنل پایگاه مراقبت بهداشتی مرزی با هماهنگی مراجع ذیربط

ابزار مورد نیاز ارائه خدمت: فرم های ویژه -تجهیزات مربوطه مورد نیاز
زمان اجرا: بلافاصله پس از بررسی مورد و صدور حکم قضایی
تعداد نیروی انسانی از رسته های مختلف: برحسب درجه پایگاه و حجم تردد مسافر
حداقل دانش مورد نیاز برای هر رسته در راستای ارائه خدمت: آشنایی با دستورالعمل مربوط -تفاهم نامه های بین المللی
حداقل مهارت مورد نیاز برای ارائه خدمت: مهارت شناسایی کالا و بار آلوده و نظارت بر معدوم سازی
استاندارد فرآیند: کالا و بار تجاری آلوده معدوم شده

فرآیند ۱۸: نظارت بر عودت (مرجوع نمودن=بازگرداندن) کالا و بار تجاری آلوده

گروه هدف: سازمان های ذیربط و صاحبان کالای مرجوعی
فهرست خدمات زیر مجموعه فرآیند: هماهنگی با سازما نهایی مربوطه - نظارت بر عودت کالای آلوده-
سطح ارائه خدمت: پایگاه مراقبت بهداشتی مرزی. شبکه بهداشت و درمان شهرستان
فرد ارائه دهنده خدمت: نماینده دارو و غذا شبکه بهداشت و درمان شهرستان /پرسنل پایگاه مراقبت بهداشتی مرزی با هماهنگی مراجع
ذیربط به نمایندگی دارو و غذا.

ابزار مورد نیاز ارائه خدمت: فرم های ویژه - نرم افزار و سخت افزار

زمان اجرا: بلافاصله پس از بررسی مورد و صدور حکم
تعداد نیروی انسانی از رسته های مختلف: برحسب درجه پایگاه و حجم تردد مسافر
حداقل دانش مورد نیاز برای هر رسته در راستای ارائه خدمت: آشنایی با دستورالعمل مربوط -تفاهم نامه های بین المللی
حداقل مهارت مورد نیاز برای ارائه خدمت: آشنایی با نحوه نظارت و گردش کار
استاندارد فرآیند: کالا و بار تجاری آلوده عودت داده شده

فرآیند ۱۹: ارزیابی بهداشتی محل های تهیه، توزیع و فروش مواد غذایی

گروه هدف: صاحبان اماکن تهیه، توزیع و فروش مواد غذایی
فهرست خدمات زیر مجموعه فرآیند: هماهنگی با سازمانهای مربوطه -انجام ارزیابی -بررسی مکانها و تکمیل فرم ماده ۱۳ قانون مواد
خوردنی، آشامیدنی، آرایشی و بهداشتی
سطح ارائه خدمت: پایانه مرزی

فرد ارائه دهنده خدمت: کاردان یا کارشناس بهداشت محیط مستقر در پایگاه مراقبت بهداشتی مرزی

ابزار مورد نیاز ارائه خدمت: چک لیست ارزیابی بهداشتی، فرم های ماده ۱۳، مهر تایید

زمان اجرا: از زمان شروع بکار مکان مورد نظر و تداوم آن در طول زمان

تعداد نیروی انسانی از رسته های مختلف: برحسب درجه پایگاه و حجم مکان ها
حداقل دانش مورد نیاز برای هر رسته در راستای ارائه خدمت: آشنایی با دستورالعمل مربوط
حداقل مهارت مورد نیاز برای ارائه خدمت: مهارت انجام ارزیابی برابر استاندارد مربوط، آشنایی با روند برخورد با اماکن متخلف
و روشهای برخورد قانونی با این اماکن

استاندارد فرآیند: اجرای مقررات بهداشتی توسط کلیه مکان ها

فرآیند ۲۰: ارزیابی بهداشتی فرآیند تامین آب آشامیدنی سالم

گروه هدف: صاحبان اماکن و کلیه محل های دارای شبکه آب

فهرست خدمات زیر مجموعه فرایند: هماهنگی با سازمانهای مربوطه -انجام ارزیابی مستمر آب ، تهیه نمونه آب و آزمایش نمونه ها ، رفع آلودگی های احتمالی

سطح ارائه خدمت: پایگاه مراقبت بهداشتی مرزی

فرد ارائه دهنده خدمت: کاردان یا کارشناس بهداشت محیط مستقر در پایگاه مراقبت بهداشتی مرزی

ابزار مورد نیاز ارائه خدمت: چک لیست ارزیابی بهداشتی، کلرسنج ، تجهیزات مخصوص نمونه برداری آب ، مدارک و مهر تایید ،

زمان اجرا: از زمان شروع بکار پایانه و بطور مستمر بخصوص در شرایط خاص مانند زمان طغیان بیماریها و یا حوادث بهداشتی

تعداد نیروی انسانی از رسته های مختلف: برحسب درجه پایگاه و حجم مکانهای دارای آب

حداقل دانش مورد نیاز برای هر رسته در راستای ارائه خدمت: آشنایی با دستورالعمل مربوط ، قوانین برخورد با وضعیت آلودگی ،

حداقل مهارت مورد نیاز برای ارائه خدمت: مهارت انجام ارزیابی برابر استاندارد مربوط

استاندارد فرآیند: انجام ارزیابی و بازدید، ثبت و تحلیل نتایج کلرسنجی ، نتایج آزمایش نمونه ها

فرآیند ۲۱: ارزیابی بهداشتی فرآیند جمع آوری و دفع فاضلاب پایانه

گروه هدف: صاحبان اماکن ، مسئولین نمایندگی سازمان های دولتی و شرکت های خصوصی

فهرست خدمات زیر مجموعه فرایند: هماهنگی با سازمانهای مربوطه -انجام ارزیابی ها ، طراحی روش های جمع آوری و دفع پسماند ، بررسی اسناد

سطح ارائه خدمت: پایانه مرزی

فرد ارائه دهنده خدمت: کاردان یا کارشناس بهداشت محیط مستقر در پایگاه مراقبت بهداشتی مرزی

ابزار مورد نیاز ارائه خدمت: چک لیست ارزیابی بهداشتی، قوانین و مقررات مربوط به پسماندها

زمان اجرا: از هنگام شروع بکار پایانه بطور مستمر

تعداد نیروی انسانی از رسته های مختلف: برحسب درجه پایگاه و حجم تردد مسافر

حداقل دانش مورد نیاز برای هر رسته در راستای ارائه خدمت: آشنایی با دستورالعمل مربوط ، قوانین و مقررات مربوط به پسماندها

حداقل مهارت مورد نیاز برای ارائه خدمت: مهارت انجام ارزیابی برابر استاندارد مربوط، روشهای برخورد با تخلفات

استاندارد فرآیند: انجام ارزیابی و بازدید مستمر و نبود آلودگی در محیط پایانه

فرایند ۲۲: ارزیابی وضعیت آلودگی محیط پایانه و مکانهای وابسته از جمله انبارها و وسایل نقلیه

گروه هدف: مسئولان مجموعه پایانه و صاحبان مکانهای وابسته

فهرست خدمات زیر مجموعه فرایند: هماهنگی با سازمانهای مربوطه - تهیه برنامه ارزیابی - اجرای برنامه ارزیابی - تهیه گزارش ارزیابی

سطح ارائه خدمت: پایگاه مراقبت بهداشتی مرزی

فرد ارائه دهنده خدمت: پرسنل پایگاه مراقبت بهداشتی مرزی با هماهنگی مراجع ذیربط
ابزار مورد نیاز ارائه خدمت: فرم ارزیابی - نرم افزار و سخت افزار
زمان اجرا: براساس برنامه زمانبندی فصلی و موردی
تعداد نیروی انسانی از رسته های مختلف: برحسب درجه پایگاه و حجم تردد مسافر
حداقل دانش مورد نیاز برای هر رسته در راستای ارائه خدمت: آشنایی با روشهای ارزیابی
حداقل مهارت مورد نیاز برای ارائه خدمت: مهارت بکارگیری ابزارهای ارزیابی
استاندارد فرآیند: ارزیابی وضعیت آلودگی فصلی و موردی پایانه و اماکن وابسته

فرآیند ۲۳: ارزیابی وضعیت آلودگی محیط پایانه و مکانهای وابسته از جمله انبارها و وسایل نقلیه

گروه هدف: مسئولان مجموعه پایانه و صاحبان مکانهای وابسته
فهرست خدمات زیر مجموعه فرآیند: هماهنگی با سازما نهی مربوطه - تهیه برنامه ارزیابی - اجرای برنامه ارزیابی - تهیه گزارش ارزیابی
سطح ارائه خدمت: پایگاه مراقبت بهداشتی مرزی
فرد ارائه دهنده خدمت: پرسنل پایگاه مراقبت بهداشتی مرزی با هماهنگی مراجع ذیربط
ابزار مورد نیاز ارائه خدمت: فرم ارزیابی - نرم افزار و سخت افزار
زمان اجرا: براساس برنامه زمانبندی فصلی و موردی
تعداد نیروی انسانی از رسته های مختلف: برحسب درجه پایگاه و حجم تردد مسافر
حداقل دانش مورد نیاز برای هر رسته در راستای ارائه خدمت: آشنایی با روشهای ارزیابی
حداقل مهارت مورد نیاز برای ارائه خدمت: مهارت بکارگیری ابزارهای ارزیابی
استاندارد فرآیند: ارزیابی وضعیت آلودگی فصلی و موردی پایانه و اماکن وابسته

فرآیند ۲۴: ضد عفونی و گندزدایی پایانه و مکانهای وابسته از جمله انبارها و وسایل نقلیه

گروه هدف: مسئولان مجموعه پایانه و صاحبان مکانهای وابسته
فهرست خدمات زیر مجموعه فرآیند: هماهنگی با سازما نهی مربوطه - اجرای عملیات ضد عفونی و گند زدایی پایانه و مکانهای وابسته - تامین مواد ضد عفونی کننده و گندزدای استاندارد مورد نیاز - آموزش نیروی فنی مورد نیاز - نمونه گیری از پایانه و شناسایی پاتوژنهای شایع - بکارگیری مواد گندزدای مناسب - بکارگیری اصول کنترل عفونت در مکانهای ارائه خدمات بهداشتی و عرضه مواد غذایی -
سطح ارائه خدمت: پایانه مرزی پایگاه مراقبت بهداشتی مرزی
فرد ارائه دهنده خدمت: پرسنل یا شرکت های طرف قرارداد پایانه مرزی با نظارت پایگاه مراقبت بهداشتی مرزی با هماهنگی مراجع ذیربط
ابزار مورد نیاز ارائه خدمت: فرم ارزیابی - مواد گند زدای - تجهیزات مربوطه
زمان اجرا: بطور فصلی و موردی بر اساس برنامه تنظیمی
تعداد نیروی انسانی از رسته های مختلف: برحسب درجه پایگاه و حجم تردد مسافر
حداقل دانش مورد نیاز برای هر رسته در راستای ارائه خدمت: آشنایی با دستورالعمل ضد عفونی و گند زدایی

حداقل مهارت مورد نیاز برای ارائه خدمت: مهارت چگونگی انجام ضد عفونی و گند زدایی استاندارد فرآیند: ضد عفونی و گند زدایی کلیه اماکن

فرآیند ۲۵: نظارت بر ضد عفونی و گند زدایی پایانه و مکانهای وابسته از جمله انبارها و وسایل نقلیه

گروه هدف: مسئولان مجموعه پایانه و صاحبان مکانهای وابسته

فهرست خدمات زیر مجموعه فرآیند: هماهنگی با سازمانهای مربوطه - نظارت بر عملیات ضد عفونی و گند زدایی پایانه و مکانهای وابسته - آموزش نیروی فنی مورد نیاز

سطح ارائه خدمت: پایگاه مراقبت بهداشتی مرزی

فرد ارائه دهنده خدمت: پرسنل پایگاه مراقبت بهداشتی مرزی با هماهنگی مراجع ذیربط

ابزار مورد نیاز ارائه خدمت: فرم ارزیابی

زمان اجرا: همزمان با اجرای عملیات

تعداد نیروی انسانی از رسته های مختلف: برحسب درجه پایگاه و حجم تردد مسافر

حداقل دانش مورد نیاز برای هر رسته در راستای ارائه خدمت: آشنایی با دستورالعمل ضد عفونی و گند زدایی

حداقل مهارت مورد نیاز برای ارائه خدمت: مهارت چگونگی نظارت بر انجام ضد عفونی و گند زدایی

استاندارد فرآیند: نظارت بر کلیه عملیات ضد عفونی و گند زدایی کلیه اماکن

فرآیند ۲۶: همکاری در عملیات دفع موجودات و حشرات موذی در پایانه و مکانهای وابسته از جمله انبارها و وسایل نقلیه

گروه هدف: مسئولان مجموعه پایانه و صاحبان مکانهای وابسته

فهرست خدمات زیر مجموعه فرآیند: هماهنگی با سازمانهای مربوطه - همکاری در تهیه و تامین مواد دافع و معدوم کننده استاندارد - نظارت بر اجرای عملیات

سطح ارائه خدمت: پایانه مرزی

فرد ارائه دهنده خدمت: پرسنل پایگاه مراقبت بهداشتی مرزی با هماهنگی مراجع ذیربط پرسنل ویا شرکت های طرف قرارداد پایانه مرزی

ابزار مورد نیاز ارائه خدمت: فرم ارزیابی - مواد و تجهیزات مربوطه

زمان اجرا: همزمان با اجرای عملیات بر اساس برنامه تنظیمی

تعداد نیروی انسانی از رسته های مختلف: برحسب درجه پایگاه و حجم تردد مسافر

حداقل دانش مورد نیاز برای هر رسته در راستای ارائه خدمت: آشنایی با دستورالعمل های مربوطه

حداقل مهارت مورد نیاز برای ارائه خدمت: مهارت چگونگی انجام عملیات معدوم سازی

استاندارد فرآیند: معدوم سازی کلیه موجودات و حشرات موذی

فرآیند ۲۷: نظارت بر عملیات دفع موجودات و حشرات موذی در پایانه و مکانهای وابسته از جمله انبارها و وسایل نقلیه

گروه هدف: مسئولان مجموعه پایانه و صاحبان مکانهای وابسته

فهرست خدمات زیر مجموعه فرایند: هماهنگی با سازمانهای مربوطه - نظارت بر عملیات دفع موجودات و حشرات مودی در پایانه
ومکانهای وابسته از جمله انبارها و وسایل نقلیه - آموزش نیروی فنی مورد نیاز
سطح ارائه خدمت: پایگاه مراقبت بهداشتی مرزی
فرد ارائه دهنده خدمت: پرسنل پایگاه مراقبت بهداشتی مرزی با هماهنگی مراجع ذیربط
ابزار مورد نیاز ارائه خدمت: فرم ارزیابی
زمان اجرا: همزمان با اجرای عملیات
تعداد نیروی انسانی از رسته های مختلف: برحسب درجه پایگاه و حجم تردد مسافر
حداقل دانش مورد نیاز برای هر رسته در راستای ارائه خدمت: آشنایی با دستورالعمل مربوطه
حداقل مهارت مورد نیاز برای ارائه خدمت: مهارت چگونگی نظارت بر انجام عملیات دفع موجودات و حشرات مودی
استاندارد فرآیند: معدوم سازی کلیه موجودات و حشرات مودی

فرایند ۲۸: تهیه مواد و تجهیزات آموزشی مورد نیاز در پایانه

گروه هدف: مدیران و صاحبان منابع ذیربط
فهرست خدمات زیر مجموعه فرایند: تعیین نیازها و اولویتهای آموزشی پایانه - تامین منابع
سطح ارائه خدمت: پایگاه مراقبت بهداشتی مرزی
فرد ارائه دهنده خدمت: پرسنل پایگاه مراقبت بهداشتی مرزی با هماهنگی مدیران ذیربط
ابزار مورد نیاز ارائه خدمت: تجهیزات مورد نیاز آموزشی (دیپتا، تلویزیون و...) براساس تکنولوژی روز
زمان اجرا: بر حسب شرایط و مورد (فصلی و حسب مورد)
تعداد نیروی انسانی از رسته های مختلف: برحسب درجه پایگاه و حجم تردد مسافر
حداقل دانش مورد نیاز برای هر رسته در راستای ارائه خدمت: آشنایی با دستورالعملها و تکنولوژی آموزشی
حداقل مهارت مورد نیاز برای ارائه خدمت: مهارت استفاده مناسب از مواد و تجهیزات آموزشی
استاندارد فرآیند: مواد و تجهیزات آموزشی تهیه شده

فرایند ۲۹: ترخیص اجساد ورودی و خروجی

گروه هدف: سازمان های ذیربط
فهرست خدمات زیر مجموعه فرایند: هماهنگی با سازمانهای مربوطه (از جمله پزشکی قانونی) - بررسی مدارک و علت فوت - بررسی و
کنترل واگیردار بودن - ترخیص یا عدم ترخیص اجساد - حمل بهداشتی جسد
سطح ارائه خدمت: پایگاه مراقبت بهداشتی مرزی
فرد ارائه دهنده خدمت: پرسنل پایگاه مراقبت بهداشتی مرزی (ترجیحا پزشک) با هماهنگی مراجع ذیربط (و تایید پزشکی قانونی
ابزار مورد نیاز ارائه خدمت: گواهی فوت - دستورالعمل جابجایی بهداشتی اجساد
زمان اجرا: بر حسب شرایط و مورد
تعداد نیروی انسانی از رسته های مختلف: برحسب درجه پایگاه و حجم تردد مسافر

حداقل دانش مورد نیاز برای هر رشته در راستای ارائه خدمت: آشنایی با دستورالعمل مربوط - تفاهم نامه های بین المللی
حداقل مهارت مورد نیاز برای ارائه خدمت: آشنایی با چگونگی ترخیص اجساد
استاندارد فرآیند: اجساد ترخیص شده ورودی و خروجی

فرایند ۳۰: انجام واکسیناسیون

گروه هدف: کلیه مسافرین ورودی و خروجی کشور
فهرست خدمات زیر مجموعه فرایند: بررسی مدارک واکسیناسیون-تلقیح واکسن موردنیاز براساس دستورالعملهای بین المللی و ملی-
صدور کارت واکسیناسیون-ثبت و گزارش عوارض ناخواسته ناشی از واکسیناسیون-ثبت فعالیت ها در دفاتر مربوطه
سطح ارائه خدمت: پایگاه مراقبت بهداشتی مرزی
فرد ارائه دهنده خدمت:کاردان یا کارشناس یا پزشک پایگاه مراقبت بهداشتی مرزی
ابزار مورد نیاز ارائه خدمت: کارت واکسیناسیون-تجهیزات نگهداری و ارائه و تلقیح واکسن-دفاتر ثبت-نرم افزار و سخت افزار
زمان اجرا: در هنگام ورود و خروج مسافر
تعداد نیروی انسانی از رشته های مختلف: برحسب درجه پایگاه و حجم تردد مسافر
حداقل دانش مورد نیاز برای هر رشته در راستای ارائه خدمت: آشنایی با دستورالعمل های واکسیناسیون -مقررات بهداشتی بین
المللی
حداقل مهارت مورد نیاز برای ارائه خدمت: آشنایی با اصول واکسیناسیون
استاندارد فرآیند: ارائه واکسن به افراد گروه هدف

فرایند ۳۱: اجرای مداخلات بهداشتی مورد نیاز (توزیع مواد بهداشتی-ماسک-دادن دارو و توزیع کاندوم ...)

گروه هدف: سازمان های ذیربط
فهرست خدمات زیر مجموعه فرایند: هماهنگی با سازما نهایی مربوطه - تدوین و اجرای برنامه مداخله ای- تهیه مواد مورد نیاز
مداخله -
سطح ارائه خدمت: پایگاه مراقبت بهداشتی مرزی
فرد ارائه دهنده خدمت: پرسنل پایگاه مراقبت بهداشتی مرزی با هماهنگی مراجع ذیربط
ابزار مورد نیاز ارائه خدمت: تجهیزات مورد نیاز براساس نوع رخداد بهداشتی
زمان اجرا: بر حسب شرایط و مورد
تعداد نیروی انسانی از رشته های مختلف: برحسب درجه پایگاه و حجم تردد مسافر
حداقل دانش مورد نیاز برای هر رشته در راستای ارائه خدمت: آشنایی با دستورالعمل مراقبت بیماریهای واگیر و رخداد های
بهداشتی
حداقل مهارت مورد نیاز برای ارائه خدمت: مهارت مدیریت مداخلات بهنگام
استاندارد فرآیند: مداخلات انجام شده

فرایند ۳۲: تکمیل و ارسال فرمهای عملیاتی به سطوح بالاتر

گروه هدف: پرسنل پایگاه بهداشتی مرزی

فهرست خدمات زیر مجموعه فرایند: تکمیل فرمهای عملیاتی-ارسال بموقع فرمهای عملیاتی

سطح ارائه خدمت: پایگاه مراقبت بهداشتی مرزی

فرد ارائه دهنده خدمت: کاردان یا کارشناس یا پزشک مستقر در پایگاه مراقبت بهداشتی مرزی

ابزار مورد نیاز ارائه خدمت: فرم های تکمیل شده و تجهیزات ارسال- نرم افزار و سخت افزار

زمان اجرا: حسب مورد روزانه - هفتگی - ماهیانه

تعداد نیروی انسانی از رسته های مختلف: برحسب درجه پایگاه و حجم تردد مسافر

حداقل دانش مورد نیاز برای هر رسته در راستای ارائه خدمت: آشنایی با دستورالعمل مراقبت بیماریهای واگیر

حداقل مهارت مورد نیاز برای ارائه خدمت: آشنایی با سلسله مراتب اداری و نظام مراقبت- بکارگیری سیستم الکترونیک

استاندارد فرآیند: فرمهای عملیاتی ارسالی

فرایند ۳۳: تهیه لیست شیفت کاری و انکالی و حضور و غیاب پرسنل

گروه هدف: مسئولین پایگاههای بهداشتی مرزی

فهرست خدمات زیر مجموعه فرایند: تدوین برنامه شیفت کاری پایگاه- کنترل برنامه شیفت کاری- ابلاغ برنامه

سطح ارائه خدمت: پایگاه مراقبت بهداشتی مرزی

فرد ارائه دهنده خدمت: مسئول پایگاه مراقبت بهداشتی مرزی

ابزار مورد نیاز ارائه خدمت: دفتر یا تایمکس حضور و غیاب

زمان اجرا: روزانه

تعداد نیروی انسانی از رسته های مختلف: برحسب درجه پایگاه و حجم تردد مسافر

حداقل دانش مورد نیاز برای هر رسته در راستای ارائه خدمت: آشنایی با قوانین اداری

حداقل مهارت مورد نیاز برای ارائه خدمت: توانایی مدیریت پایگاه و تنظیم برنامه زمان بندی شیفت

استاندارد فرآیند: برنامه شیفت و حضور و غیاب ارسالی

فرایند ۳۴: نظارت بر اجرای شیفت کاری و انکالی و حضور و غیاب پرسنل

گروه هدف: مسئولین پایگاههای بهداشتی مرزی

فهرست خدمات زیر مجموعه فرایند: تدوین برنامه شیفت کاری پایگاه- کنترل برنامه شیفت کاری- ابلاغ برنامه

سطح ارائه خدمت: پایگاه مراقبت بهداشتی مرزی

فرد ارائه دهنده خدمت: مسئول پایگاه مراقبت بهداشتی مرزی

ابزار مورد نیاز ارائه خدمت: دفتر یا تایمکس حضور و غیاب

زمان اجرا: روزانه

تعداد نیروی انسانی از رسته های مختلف: برحسب درجه پایگاه و حجم تردد مسافر
حداقل دانش مورد نیاز برای هر رسته در راستای ارائه خدمت: آشنایی با قوانین اداری
حداقل مهارت مورد نیاز برای ارائه خدمت: توانایی مدیریت پایگاه و تنظیم برنامه زمان بندی شیفت
استاندارد فرآیند: برنامه شیفت و حضور و غیاب ارسالی

فرآیند ۳۵: تهیه وسایل و امکانات و تجهیزات اداری و رفع کمبودها

گروه هدف: مدیران و صاحبان منابع ذیربط
فهرست خدمات زیر مجموعه فرآیند: تعیین نیازها و اولویتها اداری پایگاه - تامین منابع
سطح ارائه خدمت: پایگاه مراقبت بهداشتی مرزی
فرد ارائه دهنده خدمت: مسئول پایگاه مراقبت بهداشتی مرزی با هماهنگی مدیران ذیربط
ابزار مورد نیاز ارائه خدمت: تجهیزات مورد نیاز اداری (میز، کامپیوتر و...) براساس تکنولوژی روز
زمان اجرا: برحسب برنامه و نیاز در طول سال
تعداد نیروی انسانی از رسته های مختلف: برحسب درجه پایگاه و حجم تردد مسافر
حداقل دانش مورد نیاز برای هر رسته در راستای ارائه خدمت: آشنایی با تجهیزات و وظایف پایگاه
حداقل مهارت مورد نیاز برای ارائه خدمت: توانایی مدیریت پایگاه و تامین امکانات و تجهیزات
استاندارد فرآیند: امکانات و تجهیزات مورد نیاز تهیه شده

فرآیند ۳۶: پایش و ارزشیابی فعالیت های پایگاه مراقبت بهداشتی مرزی

گروه هدف: پرسنل پایگاه بهداشتی مرزی
فهرست خدمات زیر مجموعه فرآیند: تدوین چک لیست پایش و ارزشیابی - انجام پایش و ارزشیابی
سطح ارائه خدمت: پایگاه مراقبت بهداشتی مرزی
فرد ارائه دهنده خدمت: مسئولین سطوح شهرستان و استان - مسئول پایگاه
ابزار مورد نیاز ارائه خدمت: چک لیست، وسیله نقلیه مناسب
زمان اجرا: فصلی
تعداد نیروی انسانی از رسته های مختلف: برحسب درجه پایگاه و حجم تردد مسافر
حداقل دانش مورد نیاز برای هر رسته در راستای ارائه خدمت: آشنایی با نظام پایش و ارزشیابی
حداقل مهارت مورد نیاز برای ارائه خدمت: مهارت در انجام پایش و ارزشیابی
استاندارد فرآیند: پایشهای انجام شده در طول سال

فرایند ۳۷: تامین داروها و سایر مواد بهداشتی مورد نیاز در پایگاه مراقبت بهداشتی مرزی

گروه هدف: مدیران و صاحبان منابع ذیربط

فهرست خدمات زیر مجموعه فرایند: تعیین نیازها و اولویتهای دارویی و بهداشتی پایگاه - تامین منابع

سطح ارائه خدمت: پایگاه مراقبت بهداشتی مرزی

فرد ارائه دهنده خدمت: مسئول پایگاه مراقبت بهداشتی مرزی با هماهنگی مسئولین ذیربط

ابزار مورد نیاز ارائه خدمت: لیست مواد بهداشتی و داروهای مورد نیاز - محل نگهداری

زمان اجرا: ماهیانه - برحسب مورد

تعداد نیروی انسانی از رسته های مختلف: برحسب درجه پایگاه و حجم تردد مسافر

حداقل دانش مورد نیاز برای هر رسته در راستای ارائه خدمت: آشنایی با دارونامه و دستورالعملهای مربوطه

حداقل مهارت مورد نیاز برای ارائه خدمت: توانایی مدیریت پایگاه و تامین بهنگام دارو

استاندارد فرآیند: داروهای تهیه شده

فرایند ۳۸: انجام اقدامات کنترلی بهداشتی در مواجهه با رخداد بهداشتی مشمول مقررات

گروه هدف: پرسنل پایگاه بهداشتی مرزی

فهرست خدمات زیر مجموعه فرایند: شناسایی رخداد بهداشتی - تدوین برنامه مداخله ای مناسب - هماهنگی با سازمانهای ذیربط برای

انجام مداخله - اجرای مداخله لازم

سطح ارائه خدمت: پایگاه مراقبت بهداشتی مرزی

فرد ارائه دهنده خدمت: کاردان یا کارشناس یا پزشک مستقر در پایگاه مراقبت بهداشتی مرزی

ابزار مورد نیاز ارائه خدمت: تجهیزات مورد نیاز براساس نوع رخداد بهداشتی (وسایل حفاظتی - وسایل نمونه برداری - مواد ضد عفونی و

گندزدا - واکسن - داروهای مورد نیاز - ...)

زمان اجرا: بر حسب شرایط و مورد

تعداد نیروی انسانی از رسته های مختلف: برحسب درجه پایگاه و حجم تردد مسافر

حداقل دانش مورد نیاز برای هر رسته در راستای ارائه خدمت: آشنایی با دستورالعمل مراقبت بیماریهای واگیر و رخداد های

بهداشتی

حداقل مهارت مورد نیاز برای ارائه خدمت: مدیریت چگونگی برخورد مناسب با رخداد های بهداشتی

استاندارد فرآیند: اقدامات کنترلی انجام شده

فرآیند ۳۹: تشکیل جلسات دوره ای برون بخشی با کلیه سازمانهای اجرایی مستقر در پایانه

گروه هدف: مسئولین سازمانهای ذیربط

فهرست خدمات زیر مجموعه فرایند: هماهنگی با سازمانهای مربوطه - برگزاری جلسات - پیگیری مصوبات - انعکاس موانع اجرایی به سطح بالاتر

سطح ارائه خدمت: پایگاه مراقبت بهداشتی مرزی

فرد ارائه دهنده خدمت: مسئول پایگاه مراقبت بهداشتی مرزی

ابزار مورد نیاز ارائه خدمت: تنظیم دستور کار جلسه - ارسال دعوت نامه - تنظیم صورتجلسات -

زمان اجرا: فصلی یا بر حسب نیاز

تعداد نیروی انسانی از رسته های مختلف: برحسب درجه پایگاه و حجم تردد مسافر

حداقل دانش مورد نیاز برای هر رسته در راستای ارائه خدمت: آشنایی با مقررات و تفاهم نامه های بهداشتی بین بخشی ملی و منطقه ای

حداقل مهارت مورد نیاز برای ارائه خدمت: مهارت مدیریت جلسات و نتیجه گیری مطلوب

استاندارد فرآیند: حداقل ۴ جلسه سالیانه

فرآیند ۴۰: تشکیل پرونده بهداشتی برای پرسنل شاغل در پایانه

گروه هدف: پرسنل شاغل در پایانه

فهرست خدمات زیر مجموعه فرایند: هماهنگی با سازمانهای مربوطه - تهیه و تکمیل پرونده بهداشتی برای پرسنل پایانه - انجام معاینات دوره ای

سطح ارائه خدمت: پایگاه مراقبت بهداشتی مرزی

فرد ارائه دهنده خدمت: کارشناس یا پزشک مستقر در پایگاه مراقبت بهداشتی مرزی

ابزار مورد نیاز ارائه خدمت: پرونده بهداشتی استاندارد

زمان اجرا: زمان شروع بکار پرسنل براساس استاندارد بطور دوره ای

تعداد نیروی انسانی از رسته های مختلف: برحسب درجه پایگاه و حجم تردد مسافر

حداقل دانش مورد نیاز برای هر رسته در راستای ارائه خدمت: آشنایی با دستورالعمل بایگانی بهداشتی و مدارک پزشکی

حداقل مهارت مورد نیاز برای ارائه خدمت: مهارت تکمیل صحیح پرونده بهداشتی

استاندارد فرآیند: تشکیل پرونده های بهداشتی برای پرسنل

فرآیند ۴۱: ایجاد بایگانی و مستند سازی (کاغذی و الکترونیک) از فعالیتهای

گروه هدف: پرسنل پایگاه بهداشتی مرزی

فهرست خدمات زیر مجموعه فرایند: تکمیل فرمها و نرم افزارها مورد استفاده - بایگانی فرمهای مربوط

سطح ارائه خدمت: پایگاه مراقبت بهداشتی مرزی

فرد ارائه دهنده خدمت: مسئول پایگاه مراقبت بهداشتی مرزی

ابزار مورد نیاز ارائه خدمت: تجهیزات اداری (سخت افزاری و نرم افزاری)

زمان اجرا: در طی سال

تعداد نیروی انسانی از رسته های مختلف: برحسب درجه پایگاه و حجم تردد مسافر

حداقل دانش مورد نیاز برای هر رسته در راستای ارائه خدمت: آشنایی با دستورالعمل بایگانی بهداشتی و مدارک پزشکی و آمار و اطلاعات بهداشتی

حداقل مهارت مورد نیاز برای ارائه خدمت: مهارت بایگانی مدارک پزشکی

استاندارد فرآیند: بایگانی های انجام شده

فرایند ۴۲: جمع اوری داده های خدمات بهداشتی ارائه شده به مسافران و سایر دستگاههای اجرایی مستقر در پایانه

گروه هدف: مسافران ورودی و خروجی و سایر دستگاههای اجرایی

فهرست خدمات زیر مجموعه فرایند: جمع اوری و جمع بندی اطلاعات - تکمیل فرمها و نرم افزارها -

سطح ارائه خدمت: پایگاه مراقبت بهداشتی مرزی

فرد ارائه دهنده خدمت: مسئول پایگاه مراقبت بهداشتی مرزی

ابزار مورد نیاز ارائه خدمت: دستورالعمل و فرمهای مربوطه- نرم افزار و سخت افزار

زمان اجرا: در طی سال

تعداد نیروی انسانی از رسته های مختلف: برحسب درجه پایگاه و حجم تردد مسافر

حداقل دانش مورد نیاز برای هر رسته در راستای ارائه خدمت: آشنایی با دستورالعملهای آمار و اطلاعات بهداشتی

حداقل مهارت مورد نیاز برای ارائه خدمت: مهارت جمع اوری صحیح و بموقع داده های بهداشتی

استاندارد فرآیند: داده های جمع اوری شده

فرایند ۴۳: تشکیل جلسات هماهنگی درون بخشی با واحدهای داخلی در سطح مرکز بهداشت شهرستان

گروه هدف: واحدهای ستادی ذیربط شهرستان

فهرست خدمات زیر مجموعه فرایند: هماهنگی با واحدهای مربوطه - برگزاری جلسات- پیگیری مصوبات

سطح ارائه خدمت: مرکز بهداشت شهرستان

فرد ارائه دهنده خدمت: مسئول پایگاه مراقبت بهداشتی مرزی

ابزار مورد نیاز ارائه خدمت: تنظیم دستور کار جلسه -ارسال دعوت نامه

زمان اجرا: فصلی یا بر حسب نیاز

تعداد نیروی انسانی از رسته های مختلف: برحسب درجه پایگاه و حجم تردد مسافر

حداقل دانش مورد نیاز برای هر رسته در راستای ارائه خدمت: آشنایی با مقررات و تفاهم نامه های بهداشتی بین بخشی منطقه ای

حداقل مهارت مورد نیاز برای ارائه خدمت: مهارت مدیریت جلسات و نتیجه گیری مطلوب

استاندارد فرآیند: جلسات برگزار شده

فرایند ۴۴: تشکیل جلسات هماهنگی برون بخشی با سایر دستگاههای اجرایی مسئول در پایانه در سطح استان

گروه هدف: سازمانهای ذیربط استان
فهرست خدمات زیر مجموعه فرایند: هماهنگی با سازمانهای مربوطه - برگزاری جلسات - پیگیری مصوبات
سطح ارائه خدمت: حوزه معاونت بهداشتی
فرد ارائه دهنده خدمت: مسئولین ستادی ذیربط (گروه تخصصی مبارزه با بیماریهای واگیر)
ابزار مورد نیاز ارائه خدمت: تنظیم دستور کار جلسه - ارسال دعوت نامه
زمان اجرا: فصلی یا بر حسب نیاز
تعداد نیروی انسانی از رسته های مختلف: برحسب درجه پایگاه و حجم تردد مسافر
حداقل دانش مورد نیاز برای هر رسته در راستای ارائه خدمت: آشنایی با مقررات و تفاهم نامه های بهداشتی بین بخشی ملی و استانی
حداقل مهارت مورد نیاز برای ارائه خدمت: مهارت مدیریت جلسات و نتیجه گیری مطلوب
استاندارد فرآیند: جلسات برگزار شده

فرایند ۴۵: تشکیل جلسات هماهنگی درون بخشی با واحدهای داخلی در سطح مرکز بهداشت استان

گروه هدف: واحدهای ستادی ذیربط استان
فهرست خدمات زیر مجموعه فرایند: هماهنگی با واحدهای مربوطه - برگزاری جلسات - پیگیری مصوبات
سطح ارائه خدمت: حوزه معاونت بهداشتی
فرد ارائه دهنده خدمت: مسئولین ستادی ذیربط
ابزار مورد نیاز ارائه خدمت: تنظیم دستور کار جلسه - ارسال دعوت نامه
زمان اجرا: فصلی یا بر حسب نیاز
تعداد نیروی انسانی از رسته های مختلف: برحسب درجه پایگاه و حجم تردد مسافر
حداقل دانش مورد نیاز برای هر رسته در راستای ارائه خدمت: آشنایی با مقررات و تفاهم نامه های بهداشتی درون بخشی ملی و استانی
حداقل مهارت مورد نیاز برای ارائه خدمت: مهارت مدیریت جلسات و نتیجه گیری مطلوب
استاندارد فرآیند: جلسات برگزار شده

فرایند ۴۶: شرکت پرسنل پایگاه در دوره های آموزشی و بازآموزی

گروه هدف: پرسنل پایگاه
فهرست خدمات زیر مجموعه فرایند: ثبت نام - حضور در جلسات - شرکت در امتحان - صدور گواهی
سطح ارائه خدمت: پایگاه مراقبت بهداشتی مرزی

فرد ارائه دهنده خدمت: مسئولین ستادی آموزش
ابزار مورد نیاز ارائه خدمت: مواد آموزشی-تجهیزات آموزشی- سالن- گواهی- پذیرایی- وسیله نقلیه-حق الزحمه اساتید
زمان اجرا: بازآموزی سالیانه و آموزش بر حسب نیاز
تعداد نیروی انسانی از رسته های مختلف: برحسب درجه پایگاه و حجم تردد مسافر
حداقل دانش مورد نیاز برای هر رسته در راستای ارائه خدمت: آشنایی با مقررات بهداشتی بین المللی و مقررات بهداشتی کشور
حداقل مهارت مورد نیاز برای ارائه خدمت: توانمندی بکار گیری آموخته ها
استاندارد فرآیند: پرسنل آموزش دیده

فرآیند ۴۷: مدیریت خدمات بهداشتی در پایانه مرزی
گروه هدف: کارکنان شاغل در بخش های مختلف پایگاه مراقبت بهداشتی مرزی
فهرست خدمات زیر مجموعه فرایند: تعیین نیازها و اولویتهای آموزشی، اجرایی، بهداشتی، درمانی پایانه، تامین منابع
سطح ارائه خدمت: پایگاه مراقبت بهداشتی مرزی
فرد ارائه دهنده خدمت: مدیر پایگاه مراقبت بهداشتی مرزی با همکاری پرسنل پایگاه مراقبت بهداشتی مرزی و هماهنگی مدیران ذیربط
در مرکز بهداشت استان و شهرستان
ابزار مورد نیاز ارائه خدمت: تجهیزات مورد نیاز آموزشی، درمانی، بهداشتی و... براساس تکنولوژی روز
زمان اجرا: از زمان شروع بکار پایانه بصورت شبانه روزی در طول سال
تعداد نیروی انسانی از رسته های مختلف: برحسب درجه پایگاه در پایگاه ممتاز یک نفر پزشک ترجیحا متخصص، در پایگاه درجه یک
پزشک در صورت نبودن کارشناسان بهداشتی
حداقل دانش مورد نیاز برای هر رسته در راستای ارائه خدمت: آشنایی با دستور العملها، قوانین جاری مرتبط به بهداشت و درمان
و تجارت، مقررات بین المللی بهداشتی
حداقل مهارت مورد نیاز برای ارائه خدمت: مهارت های مدیریت پایه و استفاده از نرم افزارهای کامپیوتر و تجهیزات ارتباطی و آموزشی
استاندارد فرآیند: اجرای کامل، دقیق و صحیح مقررات بهداشتی و قوانین جاری

شرح وظایف سطوح مختلف

سطح کشوری :

۱. تحلیل وضعیت موجود، تدوین برنامه عملیاتی، تدوین و انجام مداخلات و ارزشیابی برنامه ها
۲. دریافت گزارش تلفنی وقایع اتفاق افتاده در پایگاه های مراقبت بهداشتی مرزی مشمول گزارش فوری و ارائه گزارش به مقامات مسئول در سطح بالاتر
۳. هماهنگی جهت تهیه و ارسال نمونه از موارد مشکوک بیماری و مواد مشکوک به آزمایشگاههای ملی و پیگیری نتیجه آزمایشگاهی و دستور اقدامات لازم
۴. هماهنگی با ادارات و واحدهای ذیربط در راستای اجرای برنامه در سطح ملی
۵. انتشار اطلاعات حاصله از نظام مراقبت بهداشتی مرزی به سطوح مختلف
۶. پایش برنامه مراقبت بهداشتی مرزی در مبادی مرزی (هوایی ، دریایی و زمینی) در مراکز بهداشت شهرستان های دارای پایگاه و ارسال پسخوراند
۷. جمع آوری ، جمع بندی و تهیه آمارهای هفتگی ، ماهانه و ارسال پس خوراند در صورت لزوم
۸. برگزاری جلسات آموزشی /کارگاه مقررات بهداشتی مرزی (IHR) جهت کارشناسان استانها
۹. ابلاغ فعالیتهای مورد انتظار به دانشگاهها
۱۰. تشکیل کمیته ها و زیر کمیته های برنامه در سطح ملی
۱۱. آنالیز داده ها و استخراج شاخص های برنامه در سطح ملی
۱۲. انجام فعالیت های آموزشی در زمینه تهیه برنامه های رسانه ای جهت گروههای هدف
۱۳. انجام پژوهشهای مرتبط با برنامه و ارائه نتایج
۱۴. برنامه ریزی جهت آموزش گروههای هدف در پایگاههای مراقبت بهداشتی مرزی
۱۵. برگزاری کارگاههای کشوری ، سمینار ، کنگره و همایش هادرسورت لزوم
۱۶. پاسخگویی به سؤالات فنی و مشکلات اجرایی استانها
۱۷. توزیع اعتبارات در بین دانشگاهها و پیگیری وصول اعتبارات و پایش نحوه هزینه کرد
۱۸. تهیه گزارش عملکردمراقبت بهداشتی مرزی در هر یک از پایگاهها
۱۹. انجام بررسیهای میدانی در صورت لزوم و در زمینه های مختلف
۲۰. مکاتبات با دانشگاهها و مراکز و واحدهای ستاد وزارتخانه در صورت لزوم
۲۱. عقد قرارداد با سازمان های بین المللی در صورت نیاز و پیگیری تاخذ نتایج
۲۲. انجام اقدامات مورد نیاز در زمان های ویژه مانند شرایط بحران

فعالیت‌های پایگاه مراقبت بهداشتی مرزی:

- ۱- انجام مراقبت بیماریها بصورت فعال و اجرای کلیه فعالیت‌های بهداشت محیط
- ۲- انجام مراقبت بیماریها در شرایط بروز یک طغیان یا همه گیری بیماریها در دو طرف مرزهای کشور با همسایگان که در این مرحله نیز فعالیت بهداشت محیط کاملا چشمگیر است
- ۳- هماهنگی دقیق با IHR Focal Point دانشگاه با رعایت سلسله مراتب اداری و در نهایت با IHR Focal Point ملی بمنظور حسن اجرای قانون سلامت بین الملل International Health Regulation
- ۴- کنترل بهداشتی مسافری و توریستهای خارجی و مطالبه گواهینامه های بهداشتی با تشریح مساعی سایر دستگاههایی که در امر مسافرت‌های بین المللی سهیم هستند
- ۵- ایجاد هماهنگی های درون بخشی و برون بخشی به منظور ساماندهی مراقبت‌های بهداشتی مرزی و اجرای قانون سلامت بین الملل International Health Regulation
- ۶- انتشار گزارش وضعیت اتباع خارجی، اولویت ها، نیازها و راهکارها جهت جلب حمایت مسئولین کشور در اجرای برنامه کنترل و مراقبت
- ۷- تشکیل کمیته های کنترل و مراقبت بهداشتی در پایانه ها با هماهنگی ارگانهای مستقر در پایانه و مسئولین سیاسی و امنیتی شهرستان و مسئولین بهداشتی شهرستان
- ۸- برقراری نظام مراقبت و گزارش دهی با روش جمع آوری مستمر و منظم داده ها و گزارش منظم آنها با فرم های مربوطه به سطوح بالاتر
- ۹- صدور یا ارجاع برای صدور کارت سلامت برای اتباع خارجی که بیش از سه ماه در کشور سکونت خواهند داشت
- ۱۰- تجزیه و تحلیل داده ها و ارائه گزارش و تصمیم گیری جهت طراحی اقدامات مداخله ای در سطح پایگاه مراقبت بهداشتی مرزی، شهرستان و استان
- ۱۱- ارائه آموزشهای لازم جهت پیشگیری از انتقال بیماریهای واگیر برای گردشگران، رانندگان، کارکنان و جمعیت منطقه از طریق توزیع پمفلت، پوستر و ارائه آموزش های چهره به چهره
- ۱۲- همکاری یا انجام تحقیقات کاربردی بر اساس نیازها در زمینه کنترل و مراقبت
- ۱۳- تهیه و تامین متون آموزشی و دستورالعمل های لازم
- ۱۴- پشتیبانی علمی واجرائی سطوح محیطی جهت بالا بردن آمادگی شناسائی موارد بیماری و پذیرش و مراقبت های روتین افراد آلوده و بیمار
- ۱۵- برقراری سیستم مشاوره ای
- ۱۶- ارائه پیشنهادات اصلاحی برای پیشگیری از انتقال بیماریهای مسری به سطوح بالاتر
- ۱۷- همکاری و مشارکت با سایر ارگانها، ادارات و
- ۱۸- بررسی و تهیه برنامه سالیانه برای فعالیت ها، مراقبت و پیشگیری
- ۱۹- بررسی دوره ای شش ماهه و یکساله وضعیت مراقبت اتباع خارجی و آموزش گردشگران و تاثیر مداخلات انجام شده
- ۲۰- نظارت بر اجرای مصوبات کمیته کشوری، دانشگاهی، شهرستانی و یافتن اشکالات و ارائه راهکارهای مناسب
- ۲۱- نظارت بر اجرای برنامه مقررات بهداشت محیطی مانند تفکیک و جمع آوری بهداشتی زباله
- ۲۲- نظارت بر اجرای برنامه مقررات بهداشت محیطی فاضلاب
- ۲۳- هماهنگی و ارتباط تنگاتنگ با بخش های دولتی و خصوصی

۲۴- پیگیری اعتبارات مورد نیاز

۲۵- پایش وارزشیابی برنامه

۲۶- اطلاع رسانی مناسب

۲۷- ارائه گزارش به سطوح بالاتر و پس خوراند به سطوح پایین و سایر گروههای مرتبط

شرح وظایف کاردان/کارشناس (مبارزه با بیماریها) مستقر در پایگاه

۱. آموزش بهداشت و ارتقاء آگاهی به مسافرین ورودی و خروجی نسبت به بیماریهای شایع، نوپدید و بازپدید ، بهداشت فردی و توجه ویژه به امر آموزش بعنوان اولویت اصلی مسئولیت پایگاه مراقبت بهداشتی مرزی با استفاده از کلیه امکانات آموزشی ممکن
۲. برقراری ارتباط مناسب با گیرنده خدمات بهداشتی
۳. مراقبت و صدور گواهینامه بهداشتی مسافرین
۴. دقت نظر در پایش مراقبت بیماریهای ناشی از رخداد بهداشتی بین المللی بر حسب ضوابط IHR
۵. تهیه و تامین لوازم و امکانات و ابزار آموزشی با کمک مسئولین (پوستر، پمفلت و)
۶. بازبینی اوراق بهداشتی مسافرین با رعایت احترام متقابل و در کوتاهترین زمان ممکن
۷. دقت در امر حسن اجرای نظام مراقبت فعال بیماریهای واگیر در میان مسافرین ورودی
۸. بیماریابی در زمینه بیماریهای شایع مهم واگیر و غیر واگیر
۹. ایمنسازی گروههای هدف در معرض خطر
۱۰. تحت مراقبت قرار دادن مسافرین در صورت لزوم با نظر IHR Focal Point دانشگاه و IHR Focal Point ملی
۱۱. مبادرت به مجزا سازی مسافرین وارده در صورت لزوم با نظر IHR Focal Point دانشگاه و IHR Focal Point ملی
۱۲. برنامه ریزی و نظارت در زمینه مبارزه با حشرات و جوندگان (ناقل و مخزن بیماریها)
۱۳. ایمن سازی گروههای خاص (ابلاغ از IHR Focal Point در مواقع ضروری) و افزایش آگاهی جامعه در راستای اجرای سیاست های ایمنسازی کشوری
۱۴. انجام بیماریابی با همکاری پزشک، کارشناسان و سایر کاردانها، بر اساس شواهد بالینی و مصاحبه با مسافرین ورودی
۱۵. انجام مطالعات اپیدمیولوژیکی در خصوص مشکلات بهداشتی کشورهای همسایه و ایران و شناخت بیماریهای شایع
۱۶. تسلط کامل نسبت به انجام امور فنی و اجرایی ایمنسازی و بیماریابی بیماریهای هدف
۱۷. ثبت اطلاعات، طبقه بندی و تجزیه و تحلیل داده های بهداشتی و استفاده کاربردی از آن در انجام مراقبت
۱۸. ارسال به موقع آمار و فعالیت های بهداشتی
۱۹. گزارش موارد بیماری بر اساس چارت موجود بر حسب نوع بیماری و گزارش فوری و غیر فوری به مرکز بهداشتی درمانی پوشش دهنده
۲۰. کنترل بیماریهای فصلی از جمله بیماریهای روده ای که از طریق آب و مواد غذایی منتقل می شوند
۲۱. افزایش سطح آگاهی عموم در زمینه بیماریهای آمیزشی و راههای پیشگیری از آن
۲۲. انجام پایش خدمات در مقایسه با انتظارات معین و تهیه پسخوراند
۲۳. ارزشیابی خدمات و نیل به اهداف مقرر بر اساس حد انتظار و استانداردهای موجود
۲۴. شرکت فعال در جلسات ارکانهای مستقر در پایانه ها و ارائه راهنمایی های لازم

شرح وظایف کاردان / کارشناس بهداشت محیط مستقر در پایگاه

۱. بازدید و بررسی ادواری کلیه اماکن و نظارت بر مراحل تهیه و توزیع و مصرف مواد غذایی
۲. نظارت بر کنترل و رفع بهداشتی فاضلابها، زباله و مبارزه با حشرات و ناقلین
۳. توجه ویژه به کلیه ابعاد کیفیت مواد غذایی توزیعی در محیط
۴. همکاری با کارشناس مبارزه با بیماریها در رابطه با کشف عامل طغیان بیماری ناشی از غذا در میان مسافری
۵. همگامی با پزشک و کارشناس مبارزه با بیماریها و آزمایشگاه در رابطه با شناسایی، تشخیص سریع بروز بیماری و بخصوص همه گیری در منطقه
۶. تهیه گزارش اقدام در مورد مواد غذایی نمونه برداری شده به مسئول بهداشت محیط و ارسال نمونه های مواد غذایی برداشته شده به آزمایشگاه مواد غذایی
۷. آموزش مستمر در تمام ابعاد بهداشت محیط و بهداشت فردی
۸. جلب مشارکت و ایجاد تعامل مثبت با مسئولین پایانه در بهبود کیفیت شرایط محیط و بهداشت فردی در جهت حفظ سلامت مسافر
۹. بررسی و جمع آوری اطلاعات در زمینه محللهای رشد و نمو حشرات و جوندگان
۱۰. توصیه های بهداشتی در زمینه مخاطرات استعمال دخانیات و نصب تابلو استعمال دخانیات ممنوع برای ارگانها
۱۱. تشکیل جلسات با حضور مسئولین ادارات موجود در محل فرودگاه و پایانه ها در رابطه با رفع مشکلات بهداشتی
۱۲. جمع آوری اطلاعات و آمار مراکز تهیه و توزیع و فروش مواد خوردنی و آشامیدنی و بهداشتی و اماکن عمومی
۱۳. راهنمایی متصدیان در زمینه رعایت نکات بهداشتی محللهای کسب آنان در مورد رعایت بهداشت فردی بخصوص اخذ کارت معاینه بهداشتی و بهداشت ابزار کار
۱۴. تنظیم فرمهای مربوطه در اجرای موازین و مقررات بهداشتی مربوطه به محللهای کسب
۱۵. بازدید و کنترل مستمر اماکن فوق الذکر از نظر رعایت موازین بهداشتی و کنترل نواقص بهداشتی اخطار شده
۱۶. گزارش نتایج بازدیدها و پیشنهاد معرفی متخلف از مقررات بهداشتی به مرکز بهداشت شهرستان
۱۷. بررسی نحوه نگهداری مواد خوردنی و آشامیدنی و راهنمایی پیشه وران در زمینه نحوه صحیح نگهداری آنها
۱۸. کنترل مواد غذایی و نمونه برداری از مواد غذایی مشکوک و یا دارای شکایت و تنظیم صورت مجلس با رعایت موازین قانونی
۱۹. تهیه گزارش اقدام در مورد غذایی نمونه برداری شده به مسئول بهداشت محیط و ارسال نمونه های مواد غذایی برداشته شده به آزمایشگاه مواد غذایی
۲۰. جمع آوری اطلاعات لازم در باره منابع آبی مورد مصرف و نحوه سالمسازی و ضد عفونی آن
۲۱. جمع آوری اطلاعات لازم در مورد منابع آلوده کننده آب و نحوه جمع آوری و دفع فاضلاب ها
۲۲. جمع آوری اطلاعات لازم در مورد منابع آلوده کننده هوا
۲۳. نمونه برداری منظم از آب و فاضلاب جهت انجام آزمایشات لازم
۲۴. پیگیری اجرای توصیه های بهداشتی اعلام شده با ارگانهای مستقر در پایانه مرزی
۲۵. آزمایش کلر باقیمانده شبکه آب مشروب
۲۶. آموزش در جهت بهسازی منابع آبی
۲۷. بازدید از تاسیسات آب آشامیدنی و ارائه طریق در جهت رفع نواقص موجود در تاسیسات آب مشروب

۲۸. بازدید از تاسیسات فاضلاب و اعلام نواقص تاسیسات فاضلاب به مرکز بهداشت شهرستان
۲۹. آموزش افراد در زمینه اهمیت بهداشتی نمودن آب و طرز استفاده صحیح از منابع آبی موجود و استفاده از ساده ترین امکانات در دسترس برای بهداشتی نمودن آب بعنوان مثال: جوشاندن، استفاده از کلر مادر و همچنین جلب و تشویق و هدایت افراد برای بهسازی منابع آب
۳۰. آموزش افراد در زمینه جمع آوری و دفع زباله
۳۱. بررسی روشهای عملی دفع بهداشتی زباله و وسایل و امکانات مورد نیاز در زمینه دفع زباله
۳۲. نظارت و کنترل مستمر دفع صحیح زباله
۳۳. جلب مشارکت افراد برای همکاری در دفع زباله و راهنمایی آنان
۳۴. نظارت در امر تهیه لوازم و وسایل مورد نیاز در جمع آوری و دفع بهداشتی زباله
۳۵. آموزش افراد و پرسنل ارگانها و موسسات موجود در محل، در مورد ضرورت مبارزه با حشرات، جوندگان، بندپایان و ارائه روش مبارزه با آنها با همکاری مرکز بهداشت
۳۶. بررسی و جمع آوری اطلاعات در زمینه محلهای رشد و نمو حشرات و جوندگان
۳۷. راهنمایی در تهیه وسایل مورد نیاز جهت مبارزه با حشرات از قبیل توری، زباله دان و غیره
۳۸. رسیدگی به شکایات و گزارش موارد تخلف به مرکز بهداشت شهرستان و پیگیری آن
۳۹. نظارت بر سرویس های بهداشتی و بهسازی کردن آنها و دفع بهداشتی مدفوع
۴۰. تشکیل جلسات با حضور مسئولین ادارات موجود در مجموعه گمرگ و پایانه مسافری در خصوص مشکلات بهداشتی منطقه
۴۱. شرکت فعال در جلسات ارکانهای مستقر در پایانه ها و ارائه راهنمایی های لازم
۴۲. آموزش افراد در مناسبتهاهای مختلف در موقع اپیدمی بیماریهای روده ای و بحران التور
۴۳. انجام سایر اقدامات بهداشتی بر اساس قانون سلامت بین المللی IHR

شرح وظایف کاردان یا کارشناس آزمایشگاهی مستقر در پایگاه

۱. مدیریت فن آوری در آزمایشگاه پایگاه بهداشتی
۲. مدیریت بحران و نقش آزمایشگاه در پایگاه بهداشتی در شرایط وقوع رخداد غیر معمول و بروز اپیدمی و غیره
۳. مدیریت ایمنی زیستی و بخصوص مدیریت پسماند های عفونی در آزمایشگاه پایگاه بهداشتی
۴. انجام آزمایش نمونه های انسانی، موادخام و آماده مصرف در صورت لزوم بابت گیری از همکاری نیروهای فنی آزمایشگاه شهرستان / معاونت بهداشتی / آزمایشگاه مرجع دانشگاه و کشور
- ۵.
۶. مستند سازی و بایگانی اصولی کلیه فعالیت های انجام یافته مرتبط با امور آزمایشگاه
۷. شرکت منظم و حضور فعال و موثر در کمیته های فنی و تخصصی آموزشی و جلسات
۸. تقویت هماهنگی برون سازمانی در راستای کارآمدی نظام مراقبت آزمایشگاهی
۹. برنامه ریزی تشکیل واستقرار تیم های موقت نمونه گیری در قالب برنامه های مختلف مراقبتی در شرایط ویژه
۱۰. برنامه ریزی و هماهنگی ارسال نمونه های آزمایشگاهی اخذ شده در قالب برنامه های مختلف به آزمایشگاههای مرجع دانشگاهی یا و آزمایشگاههای همکار یا مرجع کشوری بیماریها

۱۱. همکاری با گروههای کارشناسی مرکز بهداشت شهرستان و حوزه معاونت بهداشتی درطغیان بیماریهای بومی ومنطقه ای
۱۲. برنامه ریزی استقرار استانداردهای ملی آزمایشگاهی مربوط به فضای فیزیکی، تجهیزات ، نیروی انسانی ، ایمنی زیستی و . . در آزمایشگاه پایگاه مراقبت بهداشتی
۱۳. تقویت همکاری و هماهنگی با ممیزین و کارشناسان امور آزمایشگاهها درسطوح مختلف مدیریتی در نظام شبکه
۱۴. یکسان سازی و ارتقای مستمر کیفیت فرآیند های آزمایشگاهی و جایگزینی روشهای نوین تشخیص آزمایشگاهی
۱۵. برنامه ریزی هماهنگی اجرای برنامه ارزیابی خارجی کیفیت در آزمایشگاه پایگاه مراقبت بهداشتی
۱۶. اجرای صحیح کنترل کیفیت داخلی در آزمایشگاه پایگاه مراقبت بهداشتی
۱۷. برنامه ریزی در راستای نظارت بر نگهداری، سرویس و کالیبراسیون تجهیزات آزمایشگاهی
۱۸. برنامه ریزی بهبود و تعمیر فضای فیزیکی آزمایشگاههای درپایگاه مراقبت بهداشتی مرزی
۱۹. برنامه ریزی جذب اعتبارات لازم برای تجهیز، بهبود مستمر و تکمیل نواقصات تجهیزاتی آزمایشگاه پایگاه مراقبت بهداشتی مرزی
۲۰. محاسبه و تدوین شاخصهای آماری نظام مراقبت آزمایشگاهی در پایگاه مراقبت بهداشتی مرزی
۲۱. ثبت اطلاعات مورد درخواست در سایت پورتال اداره مراقبت مرکز مدیریت بیماریها
۲۲. طراحی و استقرار برنامه ایمنی و امنیت زیستی در آزمایشگاه براساس اولویت ها و دستورالعمل های تعیین شده
۲۳. برنامه ریزی پیشگیری و اقدام در مواجهه با مخاطرات و حوادث شغلی با اجرای روشهای استاندارد فرآیند های انتقال نمونه های عفونی - سترون سازی وضدعفونی - نظافت و شستشو

شرح وظایف پزشک مستقر در پایگاه

۱. پیگیری و بررسی بهنگام بیماران ارجاع شده
۲. بررسی گزارشات آماری پایگاه مراقبت بهداشتی مرزی از نظر بهنگام بودن، کامل بودن وصحت اطلاعات
۳. همکاری در ثبت وارسال بهنگام و کامل داده های آماری درپورتال مرکز مدیریت بیماریهای واگیر
۴. تجزیه وتحلیل داده های واصله، تفسیر آنها ونتیجه "گزارش اپیدمیولوژیک وعملکرد" به صورت ادواری ومکتوب
۵. نمایش وضعیت موجود، پیشرفتها،نارسائیها،شناخت مسائل ومشکلات وتعیین نیازها واولویتها درزمینه برنامه کنترل بیماریهاوهمچنین ارائه پیشنهادات وراهکارهای ممکن وانعکاس آن به مقامات بالاتر
۶. برآوردپیگیری تامین وتوزیع مناسب امکانات ومنابع مورد نیاز کنترل بیماریها (شامل بودجه،دارو،تجهیزات مصرفی ،رایانه ،مواد وتجهیزات آزمایشگاهی
۷. برنامه ریزی وانجام نظارت فنی،پایش وارزشیابی فعالیتها(مبتنی بر چک لیست وبسته پایش وارزشیابی)
۸. شرکت درجلسات کمیته بهداشت پایانه،همکاری درتهیه وتنظیم وارسال صورت جلسات جهت واحدهای ذیربط
۹. مشارکت با تیم های بررسی موارد بیماری پایگاه مراقبت بهداشتی مرزی در کشف مشکلات علمی واجرائی موجود در پایانه و ارائه راهکارهای مناسب برای رفع آنها
۱۰. پیگیری نتایج درمان بیماران وانجام هماهنگی درون وبرون بخشی به منظور تامین حمایتهای لازم از برنامه کنترل بیماریها ونیز جلب مشارکت همگانی در امر توسعه فعالتهای مرتبط
۱۱. برگزاری جلسات آموزشی درپایانه برای کارکنان شاغل درپایانه ومسافرین ورودی وخروجی

شرح وظایف مسئول پایگاه مراقبت بهداشتی مرزی

۱. تعیین اهداف مراقبت هر یک از برنامه های هدف مراقبت در پایگاه مراقبت بهداشتی مرزی
۲. هدایت کارشناسان برنامه ها در جهت تدوین برنامه های استراتژیک و عملیاتی هر یک از بیماریها و طرحهای اجرایی در سطح پایانه مرزی
۳. برنامه ریزی به منظور اجرای بهینه طرحهای اجرایی و تحقیقاتی در سطح پایانه
۴. هماهنگی به منظور پیشبرد برنامه ها و رفع مشکلات احتمالی
۵. پایش و ارزشیابی برنامه ها و هدایت کارشناسان پایگاه به منظور اجرای هر چه بهتر برنامه ها
۶. تعیین شاخص های هر یک از بیماری و گزارش آن به مقامات مسئول در دانشگاه و وزارت متبوع
۷. اجرای برنامه های آموزشی در زمینه ارتقاء سطح اطلاعات و آگاهی مسافری و کارکنان
۸. هماهنگی با مقامات مافوق و مسئولین سایر سازمانها بمنظور اجرای مراقبت های ویژه مانند: اجرای مقررات بهداشت بین المللی (IHR) کنترل اپیدمی ها و طغیان (Out break) بیماریهای مختلف
۹. هماهنگی به منظور تهیه و توزیع واکسن ها، سرم ها و سایر مواد بیولوژیک پایگاه مراقبت بهداشتی مرزی
۱۰. جلب مشارکت سایر بخشها به منظور اجرای هر چه بهتر برنامه های اجرایی در پایانه مرزی
۱۱. شرکت در جلسات کمیته های مختلف کنترل بیماری، تعیین و هدایت دستور کارهای هر یک از جلسات فوق
۱۲. هماهنگی بمنظور اطلاع رسانی کنگره ها، سمینارها همایش ها و سایر جلسات آموزش و بازآموزه های کارکنان بهداشتی درمانی در پایگاه مراقبت بهداشتی مرزی
۱۳. شرکت در کمیته های درون بخشی و مربوط به سایر واحدها و حوزه های کاری پایانه مرزی
۱۴. تهیه و اجرای پروژه های تحقیقاتی بمنظور یافتن مسائل و مشکلات بهداشتی پایانه و طراحی و اجرای راهکارهای حل مسئله
۱۵. هماهنگی با بیمارستانها، مراکز تحقیقاتی و بخشهای درمانی به منظور بستری و درمان بیماران
۱۶. دسته بندی داده های بهداشتی، تجزیه و تحلیل و ارائه نتایج حاصله بمنظور ارتقاء سطح سلامت
۱۷. مدیریت پایگاه مراقبت بهداشتی مرزی

پوشش پرسنل شاغل در پایگاه مراقبت بهداشتی مرزی:

پرسنل شاغل در پایانه باید ملیس به لباس فرم باشند تا براحته توسط مسافران و سایر پرسنل قابل تشخیص باشند. لباس فرم برای آقایان شامل کت و شلوار اداری به رنگ سرمه ای و پیراهن سفید و کفش سیاه و برای خانمها شامل مانتو شلوار سرمه ای و مقنه سرمه ای و کفش سیاه می باشد. کاور مخصوص که به آرم وزارت بهداشت و دانشگاه مربوطه مزین می باشد بر روی لباسهای مذکور پوشیده می شود.

شرایط بکارگیری پرسنل در پایگاه مراقبت بهداشتی مرزی :

- ۱- پرسنل بکارگمارده شده در پایگاه باید به زبان انگلیسی و زبان کشور همسایه در منطقه مرزی (شامل کردی-عربی-بلوچی-ترکی-روسی) تسلط کافی داشته باشند.
- ۲- ترجیحا پزشک شاغل و مسئول پایگاه باید کاملا به زبان انگلیسی مسلط باشند.
- ۳- کلیه پرسنل به کامپیوتر و نحوه کار با ابزارهای کامپیوتری آشنا باشند.
- ۴- کلیه پرسنل دارای روابط عمومی خوب و توانایی برقراری ارتباط مناسب با مسافر و سایر پرسنل را دارا باشند.
- ۵- کلیه پرسنل با اصول آموزش بهداشت در جهت انتقال مفاهیم بهداشتی آشنا باشند.

۶- حفظ آراستگی و حسن اخلاق از اصول اساسی بکارگیری پرسنل در پایگاه می باشد.

لیست تجهیزات پایگاه مراقبت بهداشتی مرزی:

اتاق اداری- حداقل فضای مورد نیاز ۲۰ متر مربع		
ردیف	وسیله	تعداد
۱	میز کارمندی	۲
۲	صندلی پشت میز(صندلی گردان)	۲
۳	صندلی معمولی کنار میز(جهت مراجعه کننده)	۵
۴	ماشین دوخت	۲
۵	ماشین حساب	۲
۶	خط کش	۲
۷	دوخت بازکن	۲
۸	جای سنجاق و کلیپس	۲
۹	منگنه سوراخ کن	۲
۱۰	مهر پایگاه	۱
۱۱	مهر تاریخ	۲
۱۲	استامپ	۲
۱۳	جای تقویم	۲
۱۴	قیچی معمولی	۲
۱۵	دفاتر و فرم های مورد نیاز	یک سری
۱۶	پارچ آب	۱
۱۷	لیوان	۶
۱۸	پنکه	۱
۱۹	کمد کتابخانه	۲
۲۰	مجموعه دستورالعمل ها و کتب فنی	یک سری
۲۱	فایل کشویی قفل دار	۲
۲۲	خط تلفن	۱
۲۳	گوشی تلفن ثابت و سیار	۲
۲۴	رایانه با کلیه متعلقات	۲ سری
۲۵	سطل زیاله دربدار پدالی	۲
۲۶	جالباسی پایه دار	۱
۲۷	قفسه دارویی با کلید مخصوص	۱

۱	یخچال	۲۸
حداقل ۵۰۰ عدد	دستکش یکبار مصرف	۲۹
۱	چراغ اضطراری (چراغ قوه)	۳۰
۱	رادیو	۳۱
۱	بلندگوی دستی	۳۲
۱	برد آموزشی	۳۳
۱	تلویزیون	۳۴
۱	ویدئو	۳۵
۱	تابلو وایت برد	۳۶
۱	کپسول آتش نشانی	۳۷
به تعداد وسایل برقی ۱	محافظ برق	۳۸
۱	جاروی معمولی دسته دار	۳۹
اتاق پزشک و معاینه بیمار (حداقل فضای فیزیکی ۲۰ متر مربع)		
تعداد	وسیله	ردیف
۱	میز پزشک	۱
۱	صندلی گردان پشت میز	۲
۳	صندلی معمولی	۳
۱	گوشی معاینه	۴
۱	کووت مستطیل دربار	۵
۱	دستگاه فشار سنج بزرگسال	۶
۱	دستگاه فشار سنج اطفال	۷
۱	چراغ قوه معاینه	۸
۱	جای ترمومتر استیل	۹
۱	ترموتر دیجیتال	۱۰
۱	ترموتر معمولی جیوه ای دهانی	۱۱
۱	استامپ	۱۲
۱	مهر تاریخ	۱۳
۱	قیچی معمولی	۱۴
۱	متر پارچه ای	۱۵
یک سری	دفاتر و فرمهای مورد نیاز	۱۶
۱	پارچ آب	۱۷
۶	لیوان	۱۸
۱	پنکه	۱۹
۱	ترازوی وزن بزرگسال	۲۰

۱	ترازوی وزن اطفال	۲۱
۱	کمد کتابخانه	۲۲
یک سری	کتب فنی و دستورالعملها	۲۳
۱	خط تلفن	۲۴
۱	گوشی تلفن	۲۵
۱ سری	رایانه با کلیه متعلقات	۲۶
۱	سطل زباله دربدار پدالی	۲۷
۱	سطل پلاستیک دربدار بزرگ	۲۸
۱	جالباسی پایه دار	۲۹
۱	فایل کشویی دارای قفل مخصوص	۳۰
۱	قفسه دارویی با کلید مخصوص	۳۱
به تعداد کافی	ظروف نمونه گیری	۳۲
یک سری	آتل در اندازه های مختلف	۳۳
۱	کیسه آب گرم	۳۴
۱	کیسه یخ	۳۵
یک سری	ماسک اکسیژن در اندازه های مختلف	۳۶
۱	ترالی اورژانس با کلیه متعلقات و تجهیزات	۳۷
۱	آیس پک	۳۸
۱	واکسن کاربر	۳۹
۱	یخچال واکسن	۴۰
۱	یخچال دارویی	۴۱
۱	ترمومتر یخچال واکسن	۴۲
۹	سبد واکسن	۴۳
۱	تخت معاینه	۴۴
۱	پاراوان	۴۵
به تعداد کافی	ملحفه یکبار مصرف	۴۶
۳ عدد	مشمع روی تخت	۴۷
۱	پایه سرم	۴۸
۱	سیلندر اکسیژن با مانومتر و چرخ حمل	۴۹
۱	ترازوی پرتابل	۵۰
۱	گوشی مامایی	۵۱
۱	ویلچر	۵۲
۱	چهار پایه کنار تخت	۵۳
۱	سونیکید	۵۴

۱	برانکارد دستی تاشو	۵۵
۲	سیفتی باکس	۵۶
۱	ترالی استیل پانسمان دوطبقه	۵۷
۲	ست پانسمان	۵۸
۲	ست بخیه	۵۹
۱	سینی استیل پانسمان	۶۰
۲	بیگس کوچک	۶۱
۲	کووت قلوه ای متوسط	۶۲
۲	لگن استیل	۶۳
۱	جای پنبه ای	۶۴
۳	پنست بی دندان	۶۵
۳	پنس کوخر	۶۶
۲	قیچی راست	۶۷
۲	پنس بلند برای برداشتن وسایل	۶۸
۲	جای پنس استیل	۶۹
۱	چراغ اضطراری	۷۰
حداقل ۲۰۰	دستکش یکبار مصرف	۷۱
۱	تابلو وایت برد	۷۲
۱	چارت بینایی سنجی	۷۳
به تعداد وسایل برقی	محافظ برق	۷۴
۱	دستگاه الکتروشوک دارای الکتروکاردیوگرام	۷۵
اتاق استراحت پرسنل - حداقل فضای فیزیکی ۲۰ متر مربع		
۲	تخت استراحت	۱
۴	صندلی معمولی	۲
۱	یخچال	۳
۱	تلویزیون	۴
۱	خط تلفن	۵
۱	گوشی تلفن	۶
۱	میز ناهار خوری	۷
۱	پنکه	۸
۱	چراغ اضطراری	۹
۱	جالباسی پایه دار	۱۰
۱	کمد دربدار	۱۱

فعالتهای در نظر گرفته شده برای سطح پایگاه مراقبت بهداشتی مرزی:

ردیف	شخصیت حقیقی و حقوقی	فعالیت	گروه هدف
	کاردان بهداشت عمومی (مبارزه با بیماریها)	ارزیابی مسافرین وارد شده به کشور از نظر ابتلا به بیماریهای هدف مراقبت و ihr	مسافران و سایر افراد
		ارزیابی مسافرین خارج شده از کشور از نظر ابتلا به بیماریهای هدف مراقبت و ihr	مسافران و سایر افراد
		ارجاع موارد مشکوک به سطح بالاتر	مسافران و سایر افراد
		تهیه نمونه های مختلف از موارد نیازمند تهیه نمونه	مسافران و سایر افراد
		تکمیل فرم های مربوط به ثبت داده ها ، فرم ارسال نمونه ، فرم بررسی موارد بیماری	مسافران و سایر افراد
		ثبت داده ها در نرم افزار مربوطه	مسافران و سایر افراد
	کارشناس بهداشت عمومی (مبارزه با بیماریها)	بررسی موارد بیماریهای گزارش شده در سطح پایگاه	پایانه مرزی
		تهیه و توزیع مواد آموزشی مورد نیاز پایگاه	پایانه مرزی
		هماهنگی بمنظور پخش برنامه های آموزشی در سطح پایگاه	پایانه مرزی
		تهیه واکسن و سرمهای بیولوژیک مورد نیاز پایگاه	پایانه مرزی
		هماهنگی با سایر کارشناسان بمنظور انجام مراقبت بیماریهای هدف و مشمول مقررات بین المللی	پایانه مرزی
	کارشناس بهداشت محیط	بازدید و ارزیابی اماکن تهیه و توزیع مواد غذایی و عمومی	پایانه مرزی
		اجرای مقررات ماده ۱۳ قانون مواد خوردنی، آشامیدنی و آرایشی در اماکن مستقر در پایانه	پایانه مرزی
		نظارت بر فرآیند جمع آوری و دفع پسماندهای فیزیکی و مایع	پایانه مرزی
		نظارت بر فرآیند تامین آب آشامیدنی سالم در محوطه پایانه مرزی	پایانه مرزی
		بررسی مواد غذایی ، بهداشتی ، آرایشی و.. که وارد یا از کشور خارج می شود *بازدید و بررسی ادواری از کلیه اماکن و مراکز و نظارت بر مراحل تهیه ، توزیع و مصرف مواد غذایی * نمونه برداری از مواد غذایی * توجه ویژه به کلیه ابعاد کیفیت مواد غذایی توزیعی در محیط *نظارت بروسایط نقلیه حمل مواد غذایی و کنترل مواد غذایی	پایانه مرزی
	کاردان یا کارشناس آزمایشگاه	تهیه نمونه از موارد مشکوک ارجاع شده	مسافران
		تهیه تجهیزات و لوازم مورد نیاز آزمایشگاه	مسافران
		انجام آزمایشات مورد نیاز براساس درخواست پزشک یا برابر پروتکل	مسافران

مسافران	<p>ثبت نتایج آزمایشات در نرم افزار مربوطه کشوری</p> <p>*همکاری با پزشک و کارشناس مبارزه با بیماریها و کارشناس آزمایشگاه در رابطه با کشف عامل طغیان بیماری ناشی از غذا در میان مسافری</p> <p>*آموزش مستمر در تمام ابعاد بهداشت محیط و بهداشت فردی</p> <p>*ارائه آموزش و توصیه های بهداشتی در زمینه مخاطرات استعمال دخانیات و نصب تابلو استعمال دخانیات ممنوع</p> <p>* راهنمایی متصدیان در زمینه رعایت نکات بهداشتی محلهای کسب آنها در مورد رعایت بهداشت فردی بخصوص اخذ کارت معاینه بهداشتی و بهداشت ابزار کار</p>		
	<p>پیگیری و بررسی بهنگام بیماران ارجاع شده از طریق کاردانهاو کارشناسان</p>		
	<p>بررسی گزارشات آماری پایگاه مراقبت بهداشتی مرزی از نظر بهنگام بودن، کامل بودن وصحت اطلاعات</p>	پزشک پایگاه	
	<p>شرکت در جلسات <u>کمیته بهداشت پایانه</u>، همکاری در تهیه و تنظیم وارسال صورت جلسات جهت واحدهای ذیربط</p>		
	<p>تعیین اهداف مراقبت هر یک از برنامه های هدف مراقبت در پایگاه مراقبت بهداشتی مرزی</p>	مسئول پایگاه	
	<p>هماهنگی به منظور پیشبرد برنامه ها و رفع مشکلات احتمالی شرکت در کمیته های درون بخشی و مربوط به سایر واحدها و حوزه های کاری پایانه مرزی</p>		
	<p>همکاری در اجرای مقررات بهداشتی در اماکن ومراکز تهیه وتوزیع وفروش موادغذایی</p>	بخش خصوصی	
	<p>همکاری صاحبان کالادرارانه مدارک ومستندات قانونی</p>		
	<p>همکاری درعدم صادرات کالاهای بدون مجوز قانونی</p>		
	<p>همکاری در اجرای مقررات بهداشتی بین المللی</p>	سایر دستگاههای اجرایی	
	<p>اجرای اصول بهداشتی درسازمان مربوطه</p>	مستقر در پایانه	
	<p>مشارکت در اجرای مصوبات جلسات مربوط به ihr در پایانه</p>		
	<p>تشکیل جلسات هماهنگی با درخواست وحضور مسئولین پایگاه بهداشتی</p>	مسئول پایانه	

	اجرای ضوابط تعیین شده توسط مقامات بهداشتی در مورد ihr		
	تهیه نمونه از کالاهای خوراکی وارداتی و صادراتی بمنظور اطمینان از سلامت مواد مذکور	سازمان دارو و غذا	
	بررسی کلیه مواد غذایی، آرایشی و بهداشتی از نظر سلامت آنها		

فعالیت‌های در نظر گرفته شده برای سطح جامعه (روستا)

گروه هدف	فعالیت	شخصیت حقیقی و حقوقی	ردیف
کل جامعه روستا	همکاری در آموزش به مردم در زمینه بیماریهای واگیر	شورای اسلامی	
کل جامعه روستا	همکاری در آموزش به مردم در زمینه کنترل و پیشگیری از بیماریهای واگیر		
کل جامعه روستا	جلب مشارکت اهالی در زمینه همکاری در اجرای مداخلات بهداشتی در هنگام لزوم		
دانش آموزان و اهالی روستا	همکاری در اجرای فعالیتهای آموزشی و اطلاع رسانی	معلمین روستا	
اهالی روستا	همکاری در اجرای فعالیتهای آموزشی و اطلاع رسانی	خانه های ترویج	
اهالی روستا	همکاری در اجرای فعالیتهای آموزشی و اطلاع رسانی	رابطین روستایی	
اهالی روستا	همکاری در اجرای مداخلات بهداشتی و کنترلی بیماریهای واگیر		
اهالی روستا	همکاری در اجرای فعالیتهای آموزشی و اطلاع رسانی	سایر تشکل های مردمی	
اهالی روستا	همکاری در اجرای مداخلات بهداشتی و کنترلی بیماریهای واگیر		
اهالی روستا	همکاری در اجرای فعالیتهای آموزشی و اطلاع رسانی	بخش خصوصی	
اهالی روستا	همکاری در اجرای مداخلات بهداشتی و کنترلی بیماریهای واگیر		

شرح وظایف در نظر گرفته شده برای سطح جامعه (شهر)

گروه هدف	نام خدمت	شخصیت حقیقی و حقوقی	ردیف
جامعه شهری تحت پوشش	همکاری در آموزش به مردم در زمینه بیماریهای واگیر	شورای اسلامی	
جامعه شهری تحت پوشش	جلب مشارکت در زمینه همکاری در اجرای مداخلات بهداشتی در هنگام لزوم		
جامعه شهری تحت پوشش	همکاری در اجرای فعالیتهای آموزشی و اطلاع رسانی	NGO ها	
جامعه شهری تحت پوشش	همکاری در اجرای مداخلات بهداشتی و کنترلی بیماریهای واگیر		
جامعه شهری تحت پوشش	همکاری در اجرای فعالیتهای آموزشی و اطلاع رسانی	هیئت امنای مساجد و محله	
جامعه شهری تحت پوشش	همکاری در اجرای مداخلات بهداشتی و کنترلی بیماریهای واگیر		
جامعه شهری تحت پوشش	همکاری در اجرای فعالیتهای آموزشی و اطلاع رسانی	رابطین بهداشتی	
جامعه شهری تحت پوشش	همکاری در اجرای مداخلات بهداشتی و کنترلی بیماریهای واگیر		
جامعه شهری تحت پوشش	همکاری در اجرای فعالیتهای آموزشی و اطلاع رسانی	سایر تشکل های مردمی	
جامعه شهری تحت پوشش	همکاری در اجرای مداخلات بهداشتی و کنترلی بیماریهای واگیر		
جامعه شهری تحت پوشش	همکاری در اجرای فعالیتهای آموزشی و اطلاع رسانی	بخش خصوصی	
جامعه شهری تحت پوشش	همکاری در اجرای مداخلات بهداشتی و کنترلی بیماریهای واگیر		

شرح وظایف سطح خانه بهداشت

ردیف	پست سازمانی	نام خدمت	گروه هدف	زمان واحد برای هر نفر / خدمت	تعداد دفعات ارائه خدمت در ماه	متوسط زمان در ماه به دقیقه
	بهورز مرد	اجرای فعالیتهای آموزشی و اطلاع رسانی	جامعه تحت پوشش		یکبار	۲۰
		اجرای مداخلات بهداشتی و کنترلی بیماریهای واگیر	جامعه تحت پوشش	در صورت لزوم		
		گزارش دهی و مراقبت بیماریهای واگیر	جامعه تحت پوشش	بر اساس برنامه		
	بهورز زن	اجرای فعالیتهای آموزشی و اطلاع رسانی	جامعه تحت پوشش		یکبار	
		اجرای مداخلات بهداشتی و کنترلی بیماریهای واگیر	جامعه تحت پوشش	در صورت لزوم		
		گزارش دهی و مراقبت بیماریهای واگیر	جامعه تحت پوشش	بر اساس برنامه		
	پزشک خانواده	هدایت و همکاری در اجرای فعالیتهای آموزشی و اطلاع رسانی	جامعه تحت پوشش	در طول ماه		
		هدایت و همکاری در اجرای مداخلات بهداشتی و کنترلی بیماریهای واگیر	جامعه تحت پوشش	بر اساس برنامه و در صورت لزوم		
		گزارش دهی و مراقبت بیماریهای واگیر	جامعه تحت پوشش	بر اساس برنامه		
	مامای بیمه روستایی	اجرای فعالیتهای آموزشی و اطلاع رسانی	جامعه تحت پوشش		یکبار	
		اجرای مداخلات بهداشتی و کنترلی بیماریهای واگیر	جامعه تحت پوشش	در صورت لزوم		
		گزارش دهی و مراقبت بیماریهای واگیر	جامعه تحت پوشش	بر اساس برنامه		

شرح وظایف سطح مرکز روستایی

ردیف	پست سازمانی	نام خدمت	گروه هدف	زمان واحد برای هر نفر/ خدمت	تعداد دفعات ارائه خدمت در ماه	متوسط زمان در ماه به دقیقه
	مدیریت مرکز	هماهنگی اجرای برنامه های آموزشی و اطلاع رسانی و تامین و تهیه مواد آموزشی	پرسنل تحت پوشش		یکبار	۳۰
		نظارت و پایش بر فعالیتهای مرتبط بعمل آمده	پرسنل تحت پوشش		یکبار	۶۰
		هماهنگی تامین امکانات و تجهیزات عملیاتی مورد نیاز	پرسنل تحت پوشش و مسئولین مافوق		یکبار	۶۰
		هماهنگی درون و برون بخشی با سایر سازمانها	پرسنل تحت پوشش و مسئولین مافوق و سایر سازمانها		یکبار	۶۰
		هماهنگی و اجرای برنامه های آموزشی و اطلاع رسانی	پرسنل تحت پوشش		یکبار	۳۰
پزشک مرکز		هماهنگی و همکاری در اجرای مداخلات بهداشتی و کنترلی بیماریهای واگیر	پرسنل تحت پوشش		در صورت لزوم	۳۰
		گزارش دهی و مراقبت بیماریهای واگیر	جامعه تحت پوشش		بر اساس برنامه	۶۰
		بررسی و تهیه گزارش اپیدمیولوژیک وقوع رخدادهای بهداشتی	پرسنل و جامعه تحت پوشش		در صورت لزوم	۶۰

۳۰	در صورت لزوم		پرسنل و جامعه تحت پوشش	همکاری در اجرای مداخلات بهداشتی و کنترلی بیماریهای واگیر	کاردان یا کارشناس بهداشتی مرکز	
۳۰	یکبار		پرسنل و جامعه تحت پوشش	برنامه ریزی و نظارت و پایش و همکاری در اجرای فعالیتهای آموزشی و اطلاع رسانی سطوح پایین تر		
۶۰	در صورت لزوم		پرسنل و جامعه تحت پوشش	همکاری و بررسی و تهیه گزارش اپیدمیولوژیک وقوع رخدادهای بهداشتی		
۶۰	بر اساس برنامه		جامعه تحت پوشش	گزارش دهی و مراقبت بیماریهای واگیر		
۶۰	در صورت لزوم		موارد مشکوک به بیماری	همکاری در تهیه نمونه های مورد نیاز	کاردان یا کارشناس آزمایشگاه مرکز (در صورت وجود)	
۶۰	یکبار			شرکت در جلسات آموزشی و بازآموزی		
۶۰	یکبار			تامین داروهای اولیه مورد نیاز	دارویار	
۶۰	بر اساس برنامه			رعایت اصول کنترل عفونت	بهیار مرکز	
۶۰	بر اساس برنامه			ضد عفونی و گندزدایی وسایل مرتبط		
۶۰	یکبار			همکاری در اجرای فعالیتهای آموزشی و اطلاع رسانی	پزشک خانواده	
۶۰	در صورت لزوم			همکاری در اجرای مداخلات بهداشتی و کنترلی بیماریهای واگیر		
۶۰	بر اساس برنامه			گزارش دهی و مراقبت بیماریهای واگیر		

۳۰	یکبار			همکاری در اجرای فعالتهای آموزشی و اطلاع رسانی	مامای بیمه روستایی
۶۰	در صورت لزوم			همکاری در اجرای مداخلات بهداشتی و کنترلی بیماریهای واگیر	
۶۰	بر اساس برنامه			گزارش دهی و مراقبت بیماریهای واگیر	

شرح وظایف سطح پایگاه شهری

ردیف	پست سازمانی	نام خدمت	گروه هدف	زمان واحد برای هر نفر/ خدمت	تعداد دفعات ارائه خدمت در ماه	متوسط زمان در ماه به دقیقه
	مدیریت مرکز	هماهنگی اجرای برنامه های آموزشی و اطلاع رسانی و تامین و تهیه مواد آموزشی	پرسنل تحت پوشش و سطح اجرایی بالاتر		یکبار	۶۰
		نظارت و پایش بر فعالیتهای مرتبط بعمل آمده	پرسنل و جامعه تحت پوشش و		یکبار	۶۰
		هماهنگی تامین امکانات و تجهیزات عملیاتی مورد نیاز	سطح اجرایی بالاتر		یکبار	۶۰
		هماهنگی درون و برون بخشی با سایر سازمانها	مسئولین درون و برون بخشی		یکبار	۱۲۰
		همکاری در اجرای مداخلات بهداشتی و کنترلی بیماریهای واگیر	جامعه هدف		یکبار	۶۰

۶۰	یکبار		جامعه هدف	همکاری و بررسی و تهیه گزارش اپیدمیولوژیک وقوع رخداد های بهداشتی	
۶۰	یکبار		جامعه هدف	گزارش دهی و مراقبت بیماریهای واگیر	
۶۰	یکبار		جامعه هدف	اجرای برنامه های آموزشی و اطلاع رسانی	
۶۰	یکبار		جامعه هدف	همکاری در اجرای مداخلات بهداشتی و کنترلی بیماریهای واگیر	
۶۰	یکبار		جامعه هدف	همکاری و بررسی و تهیه گزارش اپیدمیولوژیک وقوع رخداد های بهداشتی	کاردان یا کارشناس بهداشتی زن پایگاه شهری
۶۰	یکبار		جامعه هدف	گزارش دهی و مراقبت بیماریهای واگیر	

۶۰	یکبار		جامعه هدف	اجرای برنامه های آموزشی و اطلاع رسانی		
۶۰	یکبار		جامعه هدف	همکاری در اجرای مداخلات بهداشتی و کنترلی بیماریهای واگیر	کاردان یا کارشناس بهداشتی مرد پایگاه شهری	
۶۰	یکبار	جامعه هدف	همکاری و بررسی و تهیه گزارش اپیدمیولوژیک وقوع رخدادهای بهداشتی			
۶۰	یکبار	جامعه هدف	گزارش دهی و مراقبت بیماریهای واگیر			
۶۰	یکبار	جامعه هدف	اجرای برنامه های آموزشی و اطلاع رسانی			
۶۰	یکبار	جامعه هدف	همکاری در اجرای فعالیتهای آموزشی و اطلاع رسانی	پزشک خانواده		

۶۰	یکبار		جامعه هدف	همکاری در اجرای مداخلات بهداشتی و کنترلی بیماریهای واگیر	
۶۰	یکبار		جامعه هدف	گزارش دهی و مراقبت بیماریهای واگیر	
۶۰	یکبار		جامعه هدف	همکاری و بررسی و تهیه گزارش اپیدمیولوژیک وقوع رخدادهای بهداشتی	
۶۰	یکبار		جامعه هدف	همکاری در اجرای فعالیتهای آموزشی و اطلاع رسانی	مامای بیمه روستایی
۶۰	یکبار		جامعه هدف	همکاری در اجرای مداخلات بهداشتی و کنترلی بیماریهای واگیر	
۶۰	یکبار		جامعه هدف	گزارش دهی و مراقبت بیماریهای واگیر	

شرح وظایف سطح مرکز شهری

ردیف	پست سازمانی	نام خدمت	گروه هدف	زمان واحد برای هر نفر / خدمت	تعداد دفعات ارائه خدمت در ماه	متوسط زمان در ماه به دقیقه
	مدیریت مرکز	هماهنگی اجرای برنامه های آموزشی و اطلاع رسانی و تامین و تهیه مواد آموزشی	پرسنل تحت پوشش		یکبار	۳۰
		نظارت و پایش بر فعالیتهای مرتبط بعمل آمده	پرسنل تحت پوشش		یکبار	۶۰
		هماهنگی تامین امکانات و تجهیزات عملیاتی مورد نیاز	پرسنل تحت پوشش و مسئولین مافوق		یکبار	۶۰
		هماهنگی درون و برون بخشی با سایر سازمانها	پرسنل تحت پوشش و مسئولین مافوق و سایر سازمانها		یکبار	۶۰
	پزشک مرکز	هماهنگی و اجرای برنامه های آموزشی و اطلاع رسانی	پرسنل تحت پوشش		یکبار	۶۰
		هماهنگی و همکاری در اجرای مداخلات بهداشتی و کنترلی بیماریهای واگیر	پرسنل تحت پوشش		در صورت لزوم	۶۰
		گزارش دهی و مراقبت بیماریهای واگیر	جامعه تحت پوشش		بر اساس برنامه	۶۰
		بررسی و تهیه گزارش اپیدمیولوژیک وقوع رخدادهای بهداشتی	پرسنل و جامعه تحت پوشش		در صورت لزوم	۶۰

۳۰	در صورت لزوم		پرسنل و جامعه تحت پوشش	همکاری در اجرای مداخلات بهداشتی و کنترلی بیماریهای واگیر	کاردان یا کارشناس بهداشتی زن و مرد پایگاه ضمیمه
۶۰	یکبار		پرسنل و جامعه تحت پوشش	برنامه ریزی و نظارت و پایش و همکاری در اجرای فعالیتهای آموزشی و اطلاع رسانی سطوح پایین تر	
۶۰	در صورت لزوم		پرسنل و جامعه تحت پوشش	همکاری و بررسی و تهیه گزارش اپیدمیولوژیک وقوع رخدادهای بهداشتی	
۶۰	بر اساس برنامه		جامعه تحت پوشش	گزارش دهی و مراقبت بیماریهای واگیر	
۳۰	در صورت لزوم		موارد مشکوک به بیماری	همکاری در تهیه نمونه های مورد نیاز	کاردان یا کارشناس آزمایشگاه مرکز (در صورت وجود)
۶۰	یکبار			شرکت در جلسات آموزشی و بازآموزی	
۶۰	یکبار		لجستیک	تامین داروهای اولیه مورد نیاز	دارویار
۶۰	بر اساس برنامه		پرسنل	رعایت اصول کنترل عفونت	بهیار مرکز
۶۰	بر اساس برنامه		پرسنل	ضد عفونی و گندزدایی وسایل مرتبط	
۶۰	یکبار		جامعه هدف و تحت پوشش	همکاری در اجرای فعالیتهای آموزشی و اطلاع رسانی	پزشک خانواده
۶۰	در صورت لزوم		جامعه هدف و تحت پوشش	همکاری در اجرای مداخلات بهداشتی و کنترلی بیماریهای واگیر	
۶۰	بر اساس برنامه		جامعه هدف و تحت پوشش	گزارش دهی و مراقبت بیماریهای واگیر	

۳۰	یکبار		جامعه هدف و تحت پوشش	همکاری در اجرای فعالتهای آموزشی و اطلاع رسانی	مامای بیمه روستایی
۶۰	در صورت لزوم		جامعه هدف و تحت پوشش	همکاری در اجرای مداخلات بهداشتی و کنترلی بیماریهای واگیر	
۶۰	بر اساس برنامه		جامعه هدف و تحت پوشش	گزارش دهی و مراقبت بیماریهای واگیر	

شرح وظایف سطح ستاد مرکز بهداشت شهرستان

ردیف	پست سازمانی	نام خدمت	گروه هدف	زمان واحد برای هر نفر/ خدمت	تعداد دفعات ارائه خدمت در ماه	متوسط زمان در ماه به دقیقه
	رئیس مرکز بهداشت	هماهنگی اجرای برنامه های آموزشی و اطلاع رسانی و تامین و تهیه مواد آموزشی	مسئولین واحدها		یکبار	۶۰
		هماهنگی تامین امکانات و تجهیزات عملیاتی مورد نیاز	لجستیک		یکبار	۶۰
		نظارت و پایش بر فعالیتهای مرتبط بعمل آمده	گیرندگان خدمت		یکبار	۱۲۰
		هماهنگی و جلب مشارکت درون و برون بخشی با سایر سازمانها	مسئولین سایر دستگاههای اجرایی		یکبار	۶۰
	واحد مبارزه با بیماری ها	برنامه ریزی و طراحی و اجرای برنامه های آموزشی و اطلاع رسانی	مسئولین سایر واحدها		یکبار	۶۰
		پیگیری تامین و تهیه وسایل و امکانات عملیاتی مورد نیاز	لجستیک		۴ بار	۱۲۰
		طراحی و برنامه ریزی و اجرای مداخلات بهداشتی و کنترلی بیماریهای واگیر	گیرندگان خدمت		یکبار	۳۶۰
		گزارش دهی و مراقبت بیماریهای واگیر	کارشناسان و مسئولان مراکز ارائه خدمت		۴ بار	۲۴۰
		بررسی و تهیه گزارش اپیدمیولوژیک وقوع رخدادهای بهداشتی	کارشناسان واحد		یکبار	۱۸۰
	واحد بهداشت خانواده	همکاری در گزارش دهی و مراقبت بیماریهای واگیر	کارشناسان		یکبار	۶۰

۶۰	یکبار		کارشناسان	همکاری در طراحی و برنامه ریزی و اجرای مداخلات بهداشتی و کنترلی بیماریهای واگیر		
۶۰	یکبار		کارشناسان	همکاری در برنامه ریزی و طراحی و اجرای برنامه های آموزشی و اطلاع رسانی		
۶۰	یکبار		کارشناسان	همکاری در بررسی و تهیه گزارش اپیدمیولوژیک وقوع رخدادهای بهداشتی		
۶۰	یکبار		کارشناسان	همکاری در گزارش دهی و مراقبت بیماریهای واگیر	واحد بهداشت مدارس	
۶۰	یکبار		کارشناسان	همکاری در برنامه ریزی و طراحی و اجرای برنامه های آموزشی و اطلاع رسانی		
۶۰	یکبار		کارشناسان	همکاری در طراحی و برنامه ریزی و اجرای مداخلات بهداشتی و کنترلی بیماریهای واگیر		
۶۰	یکبار		کارشناسان	همکاری در بررسی و تهیه گزارش اپیدمیولوژیک وقوع رخدادهای بهداشتی		
۶۰	یکبار		کارشناسان	برنامه ریزی و تامین منابع پرسنلی و مالی و پشتیبانی مورد نیاز برای اجرای مداخلات بهداشتی و کنترلی بیماریهای واگیر	واحد طرح گسترش	
۶۰	یکبار		کارشناسان	برنامه ریزی و طراحی و اجرای برنامه های آموزشی و اطلاع رسانی	واحد آموزش بهداشت	
۶۰	یکبار		کارشناسان	همکاری در طراحی و برنامه ریزی و اجرای مداخلات بهداشتی و کنترلی بیماریهای واگیر		

۶۰	یکبار		کارشناسان	همکاری در بررسی و تهیه گزارش اپیدمیولوژیک وقوع رخدادهای بهداشتی		
۶۰	یکبار		کارشناسان	برنامه ریزی در جهت تامین داروهای مورد نیاز در هنگام وقوع رخداد بهداشتی	واحد دارویی	
۶۰	یکبار		کارشناسان	نظارت و پایش و کنترل وضعیت دارویی واحدهای تابعه		
۶۰	یکبار		کارشناسان	همکاری در برنامه ریزی و طراحی و اجرای برنامه های آموزشی و اطلاع رسانی	واحد دهان و دندان	
۶۰	یکبار		کارشناسان	همکاری در گزارش دهی و مراقبت بیماریهای واگیر		
۶۰	یکبار		کارشناسان	همکاری در بررسی و تهیه گزارش اپیدمیولوژیک وقوع رخدادهای بهداشتی	واحد آمار	
۶۰	یکبار		کارشناسان	همکاری در جمع اوری و ثبت و تحلیل داده های آماری مراقبت بیماریهای واگیر		
۶۰	یکبار		کارشناسان	همکاری در بررسی و تهیه گزارش اپیدمیولوژیک وقوع رخدادهای بهداشتی	واحد بهداشت محیط	
۶۰	یکبار		کارشناسان	همکاری در برنامه ریزی و طراحی و اجرای برنامه های آموزشی و اطلاع رسانی		
۶۰	یکبار		کارشناسان	همکاری در گزارش دهی و مراقبت بیماریهای واگیر		
۶۰	یکبار		کارشناسان	همکاری در طراحی و برنامه ریزی و اجرای مداخلات بهداشتی و کنترلی بیماریهای واگیر		

شرح وظایف سطح بیمارستان شهرستان

ردیف	پست سازمانی	نام خدمت	گروه هدف	زمان واحد برای هر نفر / خدمت	تعداد دفعات ارائه خدمت در ماه	متوسط زمان در ماه به دقیقه
	مدیریت بیمارستان	حمایت و هدایت و همکاری در طراحی و برنامه ریزی جهت ارائه خدمات به بیماران مشکوک به بیماریهای واگیر	مسئولین و مدیران بخشهای بیمارستان		یکبار / در صورت نیاز در چند مرحله	۶۰
		حمایت و هدایت و همکاری برنامه ریزی و طراحی و اجرای برنامه های آموزشی و اطلاع رسانی	کلیه افراد شاغل در بیمارستان		یکبار / در صورت نیاز در چند مرحله	۶۰
		حمایت و همکاری در برنامه ریزی و همکاری در گزارش دهی و مراقبت بیماریهای واگیر	مسئولین و مدیران بخشهای بیمارستان		یکبار / در صورت نیاز در چند مرحله	۶۰
	پزشکان عمومی	همکاری در اجرای برنامه های آموزشی و اطلاع رسانی	پرسنل و افراد شاغل در بیمارستان		یکبار / در صورت نیاز در چند مرحله	۶۰
		گزارش دهی بیماریهای واگیر	پرسنل و افراد شاغل در بیمارستان		یکبار / در صورت نیاز در چند مرحله	۶۰
		همکاری در اجرای مداخلات بهداشتی و کنترلی بیماریهای واگیر	پرسنل و افراد شاغل در بیمارستان		یکبار / در صورت نیاز در چند مرحله	۶۰
	پزشکان متخصص (با ذکر نوع تخصص)	همکاری در اجرای برنامه های آموزشی و اطلاع رسانی	پرسنل و افراد شاغل در بیمارستان		یکبار / در صورت نیاز در چند مرحله	۶۰

۶۰	یکبار / در صورت نیاز در چند مرحله		پرسنل و افراد شاغل در بیمارستان	گزارش دهی بیماریهای واگیر		
۶۰	یکبار / در صورت نیاز در چند مرحله		پرسنل و افراد شاغل در بیمارستان	همکاری در اجرای مداخلات بهداشتی و کنترلی بیماریهای واگیر		
۶۰	یکبار / در صورت نیاز در چند مرحله		پرسنل و افراد شاغل در بیمارستان	همکاری و هدایت پرسنل بیمارستان و جامعه در هنگام وقوع رخداد بهداشتی بر اساس پروتکل های بین المللی		
۶۰	یکبار / در صورت نیاز در چند مرحله		پرسنل و افراد شاغل در بیمارستان	طراحی و برنامه ریزی جهت ارائه خدمات به بیماران مشکوک به بیماریهای واگیر	مترون و دفتر پرستاری و سوپروایزر آموزشی	
۶۰	یکبار / در صورت نیاز در چند مرحله		پرسنل و افراد شاغل در بیمارستان	برنامه ریزی و طراحی و اجرای برنامه های آموزشی و اطلاع رسانی		
۶۰	یکبار / در صورت نیاز در چند مرحله		پرسنل و افراد شاغل در بیمارستان	برنامه ریزی و همکاری در گزارش دهی و مراقبت بیماریهای واگیر		
۶۰	یکبار / در صورت نیاز در چند مرحله		پرسنل و افراد شاغل در بیمارستان	همکاری در اجرای مداخلات بهداشتی و کنترلی بیماریهای واگیر		
۶۰	یکبار / در صورت نیاز در چند مرحله		پرسنل و افراد شاغل در بیمارستان	ارائه خدمات به بیماران مشکوک به بیماریهای واگیر	پرستاران	

۶۰	یکبار / در صورت نیاز در چند مرحله		پرسنل و افراد شاغل در بیمارستان	همکاری در اجرای برنامه های آموزشی و اطلاع رسانی		
۶۰	یکبار / در صورت نیاز در چند مرحله		پرسنل و افراد شاغل در بیمارستان	همکاری در گزارش دهی و مراقبت بیماریهای واگیر		
۶۰	یکبار / در صورت نیاز در چند مرحله		پرسنل و افراد شاغل در بیمارستان	اجرای مداخلات بهداشتی و کنترلی بیماریهای واگیر		
۶۰	یکبار / در صورت نیاز در چند مرحله		پرسنل و افراد شاغل در بیمارستان	ارائه خدمات به بیماران مشکوک به بیماریهای واگیر	بیماران	
۶۰	یکبار / در صورت نیاز در چند مرحله		پرسنل و افراد شاغل در بیمارستان	همکاری در اجرای برنامه های آموزشی و اطلاع رسانی		
۶۰	یکبار / در صورت نیاز در چند مرحله		پرسنل و افراد شاغل در بیمارستان	همکاری در گزارش دهی و مراقبت بیماریهای واگیر		
۶۰	یکبار / در صورت نیاز در چند مرحله		پرسنل و افراد شاغل در بیمارستان	اجرای مداخلات بهداشتی و کنترلی بیماریهای واگیر		

شرح وظایف سطح مدیریت شبکه

ردیف	پست سازمانی	نام خدمت	گروه هدف	زمان واحد برای هر نفر / خدمت	تعداد دفعات ارائه خدمت در ماه	متوسط زمان در ماه به دقیقه
	مدیر شبکه	هدایت و پشتیبانی برنامه ریزی های آموزشی و اطلاع رسانی	مراکز بهداشت تابعه		یکبار و در صورت لزوم در چند مرحله	۶۰
		هماهنگی و تامین امکانات و تجهیزات عملیاتی مورد نیاز	ستاد دانشگاه و مراکز بهداشت تابعه		یکبار و در صورت لزوم در چند مرحله	۶۰
		نظارت و پایش بر فعالیتهای مرتبط بعمل آمده	مراکز بهداشت تابعه		یکبار و در صورت لزوم در چند مرحله	۶۰
		هماهنگی و جلب مشارکت درون و برون بخشی با سایر سازمانها	مراکز بهداشت تابعه و سایر سازمانها و دستگاههای هم سطح		یکبار و در صورت لزوم در چند مرحله	۱۲۰
		نظارت بر ارائه خدمات استاندارد به بیماران مشکوک به بیماریهای واگیر	بخشهای درمانی		یکبار و در صورت لزوم در چند مرحله	۱۸۰
	ناظر بر درمان شهرستان	پیگیری و تامین امکانات و تجهیزات و منابع پرسنلی مورد نیاز جهت ارائه خدمات به بیماران مشکوک به بیماریهای واگیر	بخشهای درمانی		یکبار و در صورت لزوم در چند مرحله	۱۲۰
		پیگیری از عدول از استانداردهای ارائه خدمات به بیماران واگیر	بخشهای درمانی		یکبار و در صورت لزوم در چند مرحله	۳۶۰

شرح وظایف سطح بیمارستان مرکز استان :

این مرکز همانند بیمارستان شهرستان می باشد.

شرح وظایف معاونت درمان دانشگاه

ردیف	پست سازمانی	نام خدمت	گروه هدف	زمان واحد برای هر نفر / خدمت	تعداد دفعات ارائه خدمت در ماه	متوسط زمان در ماه به دقیقه
	معاونت درمان	برنامه ریزی آموزشی و اطلاع رسانی و بازآموزی پرسنل فنی	پرسنل بیمارستانی		یکبار و در صورت لزوم در چند مرحله	۶۰
		برنامه ریزی تامین و رفع کمبودهای تجهیزاتی و عملیاتی	لجستیک		یکبار و در صورت لزوم در چند مرحله	۶۰
		برنامه ریزی در جهت رفع کمبودهای منابع پرسنلی	معاونت توسعه		یکبار و در صورت لزوم در چند مرحله	۶۰
		برنامه ریزی در جهت رفع کمبودهای منابع مالی و پشتیبانی	معاونت توسعه		یکبار و در صورت لزوم در چند مرحله	۶۰
		برنامه ریزی در راستای پایش و ارزیابی فعالیتهای مرتبط	کارشناسان		یکبار و در صورت لزوم در چند مرحله	۶۰
		طراحی و اجرای برنامه ریزی آموزشی و اطلاع رسانی و بازآموزی پرسنل فنی	کارشناسان		یکبار و در صورت لزوم در چند مرحله	۶۰
مدیریت درمان		پیگیری تامین و رفع کمبودهای تجهیزاتی و عملیاتی	معاونت توسعه		یکبار و در صورت لزوم در چند مرحله	۶۰

۶۰	یکبار و در صورت لزوم در چند مرحله		معاونت توسعه	پیگیری رفع کمبودهای منابع پرسنلی		
۶۰	یکبار و در صورت لزوم در چند مرحله		معاونت توسعه	پیگیری رفع کمبودهای منابع مالی و پشتیبانی		
۶۰	یکبار و در صورت لزوم در چند مرحله		کارشناسان	پایش و ارزیابی فعالیتهای مرتبط		
۶۰	یکبار و در صورت لزوم در چند مرحله		معاونت بهداشتی و درمان	برنامه ریزی و تامین داروهای مورد نیاز	مدیریت دارو	
۶۰	یکبار و در صورت لزوم در چند مرحله		معاونت بهداشتی و درمان	نظارت و پایش وضعیت داروهای مورد نیاز در واحدهای تحت پوشش	مدیریت دارو	
۶۰	یکبار و در صورت لزوم در چند مرحله		مراکز ارائه کننده خدمت	نظارت بر ارائه خدمات استاندارد به بیماران مشکوک به بیماریهای واگیر در واحدهای تابعه	نظارت بر درمان استان	
۶۰	یکبار و در صورت لزوم در چند مرحله		معاونت توسعه	پیگیری تامین امکانات و تجهیزات و منابع پرسنلی مورد نیاز جهت ارائه خدمات به بیماران مشکوک به بیماریهای واگیر	نظارت بر درمان استان	
۶۰	یکبار و در صورت لزوم در چند مرحله		مراکز ارائه خدمت	پیگیری از عدول از استانداردهای ارائه خدمات به بیماران واگیر	نظارت بر درمان استان	

شرح وظایف سطح ستاد مرکز بهداشت استان

متوسط زمان در ماه به دقیقه	تعداد دفعات ارائه خدمت در ماه	زمان واحد برای هر نفر/ خدمت	گروه هدف	نام خدمت	پست سازمانی	ردیف
۶۰	یکبار و در صورت لزوم در چند مرحله		واحدهای ستادی	برنامه ریزی آموزشی و اطلاع رسانی و بازآموزی پرسنل فنی و عموم مردم	رئیس مرکز بهداشت استان	
۶۰	یکبار و در صورت لزوم در چند مرحله		واحدهای ستادی	برنامه ریزی تامین و رفع کمبودهای تجهیزاتی و عملیاتی		
۶۰	یکبار و در صورت لزوم در چند مرحله		واحدهای ستادی	برنامه ریزی در جهت رفع کمبودهای منابع پرسنلی		
۶۰	یکبار و در صورت لزوم در چند مرحله		واحدهای ستادی	برنامه ریزی در جهت رفع کمبودهای منابع مالی و پشتیبانی		
۶۰	یکبار و در صورت لزوم در چند مرحله		واحدهای ستادی	برنامه ریزی در راستای پایش و ارزیابی فعالیت‌های مرتبط		
۶۰	یکبار و در صورت لزوم در چند مرحله		واحدهای ستادی	طراحی و اجرای برنامه ریزی آموزشی و اطلاع رسانی و بازآموزی پرسنل فنی		گروه مبارزه با بیماری ها
۶۰	یکبار و در صورت لزوم در چند مرحله		واحدهای ستادی	پیگیری تامین و رفع کمبودهای تجهیزاتی و عملیاتی		

ردیف	پست سازمانی	نام خدمت	گروه هدف	زمان واحد برای هر نفر/ خدمت	تعداد دفعات ارائه خدمت در ماه	متوسط زمان در ماه به دقیقه
		پیگیری رفع کمبودهای منابع پرسنلی	واحدهای ستادی	یکبار و در صورت لزوم در چند مرحله	۶۰	
		پیگیری رفع کمبودهای منابع مالی و پشتیبانی	واحدهای ستادی	یکبار و در صورت لزوم در چند مرحله	۶۰	
		پایش و ارزیابی فعالیتهای مرتبط	واحدهای ستادی	یکبار و در صورت لزوم در چند مرحله	۶۰	
		برنامه ریزی و طراحی اجرای مداخلات بهداشتی و کنترلی و مراقبت بیماریهای واگیر	واحدهای ستادی	یکبار و در صورت لزوم در چند مرحله	۶۰	
		جمع آوری و آنالیز و تهیه گزارشات داده ها و اطلاعات	واحدهای ستادی	یکبار و در صورت لزوم در چند مرحله	۶۰	
		هماهنگی با بخش درمان در زمینه ارائه خدمات به بیماران واگیر	واحدهای ستادی	یکبار و در صورت لزوم در چند مرحله	۶۰	
		هماهنگی با بخش آزمایشگاه در زمینه نمونه برداری و حمل و انجام آزمایشات مورد نیاز در بیماران واگیر	واحدهای ستادی	یکبار و در صورت لزوم در چند مرحله	۶۰	

ردیف	پست سازمانی	نام خدمت	گروه هدف	زمان واحد برای هر نفر/ خدمت	تعداد دفعات ارائه خدمت در ماه	متوسط زمان در ماه به دقیقه
	گروه بهداشت خانواده	همکاری در طراحی و اجرای برنامه ریزی آموزشی و اطلاع رسانی و بازآموزی پرسنل فنی	واحدهای ستادی		یکبار و در صورت لزوم در چند مرحله	۶۰
		همکاری در برنامه ریزی و طراحی اجرای مداخلات بهداشتی و کنترلی و مراقبت بیماریهای واگیر	واحدهای ستادی		یکبار و در صورت لزوم در چند مرحله	۶۰
	گروه بهداشت مدارس	همکاری در طراحی و اجرای برنامه ریزی آموزشی و اطلاع رسانی و بازآموزی مدارس	واحدهای ستادی		یکبار و در صورت لزوم در چند مرحله	۶۰
		همکاری در برنامه ریزی و طراحی اجرای مداخلات بهداشتی و کنترلی و مراقبت بیماریهای واگیر	واحدهای ستادی		یکبار و در صورت لزوم در چند مرحله	۶۰
		همکاری در بررسی و تهیه گزارش اپیدمیولوژیک وقوع رخدادهای بهداشتی	واحدهای ستادی		یکبار و در صورت لزوم در چند مرحله	۶۰
		همکاری در گزارش دهی و مراقبت بیماریهای واگیر	واحدهای ستادی		یکبار و در صورت لزوم در چند مرحله	۶۰
		برنامه ریزی و تامین منابع پرسنلی و مالی و پشتیبانی مورد نیاز برای اجرای مداخلات بهداشتی و کنترلی بیماریهای واگیر	واحدهای ستادی		یکبار و در صورت لزوم در چند مرحله	۶۰

ردیف	پست سازمانی	نام خدمت	گروه هدف	زمان واحد برای هر نفر/ خدمت	تعداد دفعات ارائه خدمت در ماه	متوسط زمان در ماه به دقیقه
	گروه آموزش بهداشت	برنامه ریزی و طراحی و اجرای برنامه های آموزشی و اطلاع رسانی عمومی و تخصصی	واحدهای ستادی		یکبار و در صورت لزوم در چند مرحله	۶۰
	واحد دارویی	برنامه ریزی در جهت تامین داروهای مورد نیاز در هنگام وقوع رخداد بهداشتی	واحدهای ستادی		یکبار و در صورت لزوم در چند مرحله	۶۰
		نظارت و پایش و کنترل وضعیت دارویی واحدهای تابعه	واحدهای ستادی		یکبار و در صورت لزوم در چند مرحله	۶۰
	واحد دهان و دندان	همکاری در برنامه ریزی و طراحی و اجرای برنامه های آموزشی و اطلاع رسانی	واحدهای ستادی		یکبار و در صورت لزوم در چند مرحله	۶۰
		همکاری در گزارش دهی و مراقبت بیماریهای واگیر	واحدهای ستادی		یکبار و در صورت لزوم در چند مرحله	۶۰
	واحد آمار	همکاری در بررسی و تهیه گزارش اپیدمیولوژیک وقوع رخدادهای بهداشتی	واحدهای ستادی		یکبار و در صورت لزوم در چند مرحله	۶۰
		همکاری در جمع اوری و ثبت و تحلیل داده های آماری مراقبت بیماریهای واگیر	واحدهای ستادی		یکبار و در صورت لزوم در چند مرحله	۶۰

متوسط زمان در ماه به دقیقه	تعداد دفعات ارائه خدمت در ماه	زمان واحد برای هر نفر/ خدمت	گروه هدف	نام خدمت	پست سازمانی	ردیف
۶۰	یکبار و در صورت لزوم در چند مرحله		واحدهای ستادی	همکاری در برنامه ریزی و طراحی و اجرای برنامه های آموزشی و اطلاع رسانی	واحد بهداشت محیط	
۶۰	یکبار و در صورت لزوم در چند مرحله		واحدهای ستادی	همکاری در گزارش دهی و مراقبت بیماریهای واگیر		
۶۰	یکبار و در صورت لزوم در چند مرحله		واحدهای ستادی	همکاری در طراحی و برنامه ریزی و اجرای مداخلات بهداشتی و کنترلی بیماریهای واگیر		
۶۰	یکبار و در صورت لزوم در چند مرحله		واحدهای ستادی	همکاری در بررسی و تهیه گزارش اپیدمیولوژیک وقوع رخدادهای بهداشتی		

دانش و مهارت مورد نیاز برای هر یک از ارائه کنندگان خدمت برای انجام وظایف در نظر گرفته شده در برنامه به شرح زیر بیان شود.

سطح ارائه خدمت	ارائه کننده خدمت	دانش و مهارت لازم برای اجرای شرح وظایف
خانه بهداشت	بهورز مرد	آشنایی با بیماریها و رخدادهای مشمول مقررات بهداشتی بین المللی و نظام مراقبت بیماریهای واگیر- توانایی برقراری ارتباط و انتقال مفاهیم بهداشتی
	بهورز زن	آشنایی با بیماریها و رخدادهای مشمول مقررات بهداشتی بین المللی و نظام مراقبت بیماریهای واگیر- توانایی برقراری ارتباط و انتقال مفاهیم بهداشتی
	پزشک خانواده	آشنایی با بیماریها و رخدادهای مشمول مقررات بهداشتی بین المللی و نظام مراقبت بیماریهای واگیر و نحوه مداخلات بهداشتی درمانی مورد نیاز-توانایی برقراری ارتباط و انتقال مفاهیم بهداشتی
	ماما	آشنایی با بیماریها و رخدادهای مشمول مقررات بهداشتی بین المللی و نظام مراقبت بیماریهای واگیر- توانایی برقراری ارتباط و انتقال مفاهیم بهداشتی
مرکز بهداشتی درمانی روستایی	مدیریت مرکز	آشنایی با بیماریها و رخدادهای مشمول مقررات بهداشتی بین المللی و نظام مراقبت بیماریهای واگیر- توانایی برقراری ارتباط و انتقال مفاهیم بهداشتی-توانایی برنامه ریزی و مدیریت بحران
	پزشک مرکز	آشنایی با بیماریها و رخدادهای مشمول مقررات بهداشتی بین المللی و نظام مراقبت بیماریهای واگیر و نحوه مداخلات بهداشتی درمانی مورد نیاز-توانایی برقراری ارتباط و انتقال مفاهیم بهداشتی-توانایی برنامه ریزی و مدیریت بحران
	کاردان یا کارشناس بهداشتی مرکز	آشنایی با بیماریها و رخدادهای مشمول مقررات بهداشتی بین المللی و نظام مراقبت بیماریهای واگیر و نحوه مداخلات بهداشتی درمانی مورد نیاز-توانایی برقراری ارتباط و انتقال مفاهیم بهداشتی-توانایی برنامه ریزی و مدیریت بحران
	کاردان یا کارشناس آزمایشگاه مرکز (در صورت وجود)	آشنایی با بیماریها و رخدادهای مشمول مقررات بهداشتی بین المللی و نظام مراقبت بیماریهای واگیر و مداخلات آزمایشگاهی مورد نیاز
	دارویار	آشنایی با بیماریهای مشمول مقررات بهداشتی بین المللی و داروهای هدف برنامه
	بهبیار مرکز	آشنایی با بیماریهای مشمول مقررات بهداشتی بین المللی و داروهای هدف برنامه و مداخلات بهداشتی درمانی مورد نیاز
	کاردان یا کارشناس بهداشت محیط	آشنایی با بهداشت مواد غذایی (مشخصات بهداشتی مواد غذایی) - آشنایی با وضعیت بهسازی و بهداشتی اماکن عمومی و مراکز تهیه و توزیع مواد غذایی - آشنایی با اقدامات بهداشت محیط در پیشگیری از بیماریهای منتقله از آب و غذا - آشنایی با آب آشامیدنی سالم - آشنایی با بهسازی محیط و خطرات ناشی از وجود حشرات و جوندگان
	پزشک خانواده	آشنایی با بیماریها و رخدادهای مشمول مقررات بهداشتی بین المللی و نظام مراقبت بیماریهای واگیر و نحوه مداخلات بهداشتی درمانی مورد نیاز-توانایی برقراری ارتباط و انتقال مفاهیم بهداشتی-توانایی برنامه ریزی و مدیریت بحران
	ماما	آشنایی با بیماریها و رخدادهای مشمول مقررات بهداشتی بین المللی و نظام مراقبت بیماریهای واگیر و

سطح ارائه خدمت	ارائه کننده خدمت	دانش و مهارت لازم برای اجرای شرح وظایف	
		نحوه مداخلات بهداشتی درمانی مورد نیاز- توانایی برقراری ارتباط و انتقال مفاهیم بهداشتی	
پایگاه شهری	مدیریت مرکز	آشنایی با بیماریها و رخدادهای مشمول مقررات بهداشتی بین المللی و نظام مراقبت بیماریهای واگیر- توانایی برقراری ارتباط و انتقال مفاهیم بهداشتی- توانایی برنامه ریزی و مدیریت بحران	
	کاردان یا کارشناس مامایی پایگاه شهری	آشنایی با بیماریها و رخدادهای مشمول مقررات بهداشتی بین المللی و نظام مراقبت بیماریهای واگیر و نحوه مداخلات بهداشتی درمانی مورد نیاز- توانایی برقراری ارتباط و انتقال مفاهیم بهداشتی	
	کاردان یا کارشناس بهداشتی زن پایگاه شهری	آشنایی با بیماریها و رخدادهای مشمول مقررات بهداشتی بین المللی و نظام مراقبت بیماریهای واگیر و نحوه مداخلات بهداشتی درمانی مورد نیاز- توانایی برقراری ارتباط و انتقال مفاهیم بهداشتی- توانایی برنامه ریزی و مدیریت بحران	
	کاردان یا کارشناس بهداشتی مرد پایگاه شهری	آشنایی با بیماریها و رخدادهای مشمول مقررات بهداشتی بین المللی و نظام مراقبت بیماریهای واگیر و نحوه مداخلات بهداشتی درمانی مورد نیاز- توانایی برقراری ارتباط و انتقال مفاهیم بهداشتی- توانایی برنامه ریزی و مدیریت بحران	
	کاردان یا کارشناس بهداشت محیط	آشنایی با بهداشت مواد غذایی (مشخصات بهداشتی مواد غذایی) - آشنایی با وضعیت بهسازی و بهداشتی اماکن عمومی و مراکز تهیه و توزیع مواد غذایی - آشنایی با اقدامات بهداشت محیط در پیشگیری از بیماریهای منتقله از آب و غذا - آشنایی با آب آشامیدنی سالم - آشنایی با بهسازی محیط و خطرات ناشی از وجود حشرات و جوندگان	
	پزشک خانواده	آشنایی با بیماریها و رخدادهای مشمول مقررات بهداشتی بین المللی و نظام مراقبت بیماریهای واگیر و نحوه مداخلات بهداشتی درمانی مورد نیاز- توانایی برقراری ارتباط و انتقال مفاهیم بهداشتی- توانایی برنامه ریزی و مدیریت بحران	
	ماما	آشنایی با بیماریها و رخدادهای مشمول مقررات بهداشتی بین المللی و نظام مراقبت بیماریهای واگیر و نحوه مداخلات بهداشتی درمانی مورد نیاز- توانایی برقراری ارتباط و انتقال مفاهیم بهداشتی	
	مرکز بهداشتی درمانی شهری	مدیریت مرکز	آشنایی با بیماریها و رخدادهای مشمول مقررات بهداشتی بین المللی و نظام مراقبت بیماریهای واگیر و نحوه مداخلات بهداشتی درمانی مورد نیاز- توانایی برقراری ارتباط و انتقال مفاهیم بهداشتی- توانایی برنامه ریزی و مدیریت بحران
		پزشک مرکز	آشنایی با بیماریها و رخدادهای مشمول مقررات بهداشتی بین المللی و نظام مراقبت بیماریهای واگیر و نحوه مداخلات بهداشتی درمانی مورد نیاز- توانایی برقراری ارتباط و انتقال مفاهیم بهداشتی- توانایی برنامه ریزی و مدیریت بحران
		کاردان یا کارشناس بهداشتی زن پایگاه ضمیمه	آشنایی با بیماریها و رخدادهای مشمول مقررات بهداشتی بین المللی و نظام مراقبت بیماریهای واگیر و نحوه مداخلات بهداشتی درمانی مورد نیاز- توانایی برقراری ارتباط و انتقال مفاهیم بهداشتی- توانایی برنامه ریزی و مدیریت بحران
کاردان یا کارشناس مامایی پایگاه ضمیمه		آشنایی با بیماریها و رخدادهای مشمول مقررات بهداشتی بین المللی و نظام مراقبت بیماریهای واگیر و نحوه مداخلات بهداشتی درمانی مورد نیاز- توانایی برقراری ارتباط و انتقال مفاهیم بهداشتی- توانایی برنامه ریزی و مدیریت بحران	

سطح ارائه خدمت	ارائه کننده خدمت	دانش و مهارت لازم برای اجرای شرح وظایف
مرکز بهداشت شهرستان	کاردان یا کارشناس بهداشتی مرد پایگاه ضمیمه	آشنایی با بیماریها و رخدادهای مشمول مقررات بهداشتی بین المللی و نظام مراقبت بیماریهای واگیر و نحوه مداخلات بهداشتی درمانی مورد نیاز- توانایی برقراری ارتباط و انتقال مفاهیم بهداشتی- توانایی برنامه ریزی و مدیریت بحران
	کاردان یا کارشناس آزمایشگاه مرکز (در صورت وجود)	آشنایی با بیماریها و رخدادهای مشمول مقررات بهداشتی بین المللی و نظام مراقبت بیماریهای واگیر و مداخلات آزمایشگاهی مورد نیاز
	دارویار	آشنایی با بیماریها و رخدادهای مشمول مقررات بهداشتی بین المللی و نظام مراقبت بیماریهای واگیر و شناخت داروهای مورد نیاز
	بهیار	آشنایی با بیماریها و رخدادهای مشمول مقررات بهداشتی بین المللی و نظام مراقبت بیماریهای واگیر و نحوه مداخلات بهداشتی درمانی مورد نیاز
	پزشک خانواده	آشنایی با بیماریها و رخدادهای مشمول مقررات بهداشتی بین المللی و نظام مراقبت بیماریهای واگیر و نحوه مداخلات بهداشتی درمانی مورد نیاز- توانایی برقراری ارتباط و انتقال مفاهیم بهداشتی- توانایی برنامه ریزی و مدیریت بحران
	ماما	آشنایی با بیماریها و رخدادهای مشمول مقررات بهداشتی بین المللی و نظام مراقبت بیماریهای واگیر و نحوه مداخلات بهداشتی درمانی مورد نیاز- توانایی برقراری ارتباط و انتقال مفاهیم بهداشتی
	کاردان یا کارشناس بهداشت محیط	آشنایی با بهداشت مواد غذایی (مشخصات بهداشتی مواد غذایی) - آشنایی با وضعیت بهسازی و بهداشتی اماکن عمومی و مراکز تهیه و توزیع مواد غذایی - آشنایی با اقدامات بهداشت محیط در پیشگیری از بیماریهای منتقله از آب و غذا - آشنایی با آب آشامیدنی سالم - آشنایی با بهسازی محیط و خطرات ناشی از وجود حشرات و جوندگان
	رئیس مرکز بهداشت	آشنایی با بیماریها و رخدادهای مشمول مقررات بهداشتی بین المللی و نظام مراقبت بیماریهای واگیر و نحوه مداخلات بهداشتی درمانی مورد نیاز- توانایی برقراری ارتباط و انتقال مفاهیم بهداشتی- توانایی برنامه ریزی و مدیریت بحران
	واحد مبارزه با بیماریها	آشنایی با بیماریها و رخدادهای مشمول مقررات بهداشتی بین المللی و نظام مراقبت بیماریهای واگیر و نحوه مداخلات بهداشتی درمانی مورد نیاز- توانایی برقراری ارتباط و انتقال مفاهیم بهداشتی- توانایی برنامه ریزی و مدیریت بحران
	واحد بهداشت خانواده	آشنایی با بیماریها و رخدادهای مشمول مقررات بهداشتی بین المللی و نظام مراقبت بیماریهای واگیر و نحوه مداخلات بهداشتی درمانی مورد نیاز- توانایی برقراری ارتباط و انتقال مفاهیم بهداشتی- توانایی برنامه ریزی و مدیریت بحران
واحد بهداشت مدارس	آشنایی با بیماریها و رخدادهای مشمول مقررات بهداشتی بین المللی و نظام مراقبت بیماریهای واگیر و نحوه مداخلات بهداشتی درمانی مورد نیاز- توانایی برقراری ارتباط و انتقال مفاهیم بهداشتی- توانایی برنامه ریزی و مدیریت بحران	
واحد طرح گسترش	آشنایی با بیماریها و رخدادهای مشمول مقررات بهداشتی بین المللی و نظام مراقبت بیماریهای واگیر و	

سطح ارائه خدمت	ارائه کننده خدمت	دانش و مهارت لازم برای اجرای شرح وظایف	
	واحد آموزش بهداشت	نحوه مداخلات بهداشتی درمانی مورد نیاز- توانایی برنامه ریزی و مدیریت بحران آشنایی با بیماریها و رخدادهای مشمول مقررات بهداشتی بین المللی و نظام مراقبت بیماریهای واگیر و نحوه مداخلات بهداشتی درمانی مورد نیاز-توانایی برقراری ارتباط و انتقال مفاهیم بهداشتی-توانایی برنامه ریزی و مدیریت بحران	
	واحد دارویی	آشنایی با بیماریها و رخدادهای مشمول مقررات بهداشتی بین المللی و نظام مراقبت بیماریهای واگیر و نحوه مداخلات بهداشتی درمانی مورد نیاز-توانایی برنامه ریزی و مدیریت بحران	
	واحد دهان و دندان	آشنایی با بیماریها و رخدادهای مشمول مقررات بهداشتی بین المللی و نظام مراقبت بیماریهای واگیر و نحوه مداخلات بهداشتی درمانی مورد نیاز-توانایی برقراری ارتباط و انتقال مفاهیم بهداشتی-توانایی برنامه ریزی و مدیریت بحران	
	واحد آمار	آشنایی با بیماریها و رخدادهای مشمول مقررات بهداشتی بین المللی و نظام مراقبت بیماریهای واگیر - توانایی برنامه ریزی و مدیریت بحران	
	واحد بهداشت محیط و سلامت کار	آشنایی با بیماریها و رخدادهای مشمول مقررات بهداشتی بین المللی و نظام مراقبت بیماریهای واگیر و نحوه مداخلات بهداشتی درمانی مورد نیاز-توانایی برقراری ارتباط و انتقال مفاهیم بهداشتی-توانایی برنامه ریزی و مدیریت بحران	
	بیمارستان شهرستان	مدیریت بیمارستان	آشنایی با بیماریها و رخدادهای مشمول مقررات بهداشتی بین المللی و نظام مراقبت بیماریهای واگیر و نحوه مداخلات بهداشتی درمانی مورد نیاز-توانایی برقراری ارتباط و انتقال مفاهیم بهداشتی-توانایی برنامه ریزی و مدیریت بحران
		پزشکان عمومی	آشنایی با بیماریها و رخدادهای مشمول مقررات بهداشتی بین المللی و نظام مراقبت بیماریهای واگیر و نحوه مداخلات بهداشتی درمانی مورد نیاز-توانایی برقراری ارتباط و انتقال مفاهیم بهداشتی
		پزشکان متخصص (با ذکر نوع تخصص)	آشنایی با بیماریها و رخدادهای مشمول مقررات بهداشتی بین المللی و نظام مراقبت بیماریهای واگیر و نحوه مداخلات بهداشتی درمانی مورد نیاز-توانایی برقراری ارتباط و انتقال مفاهیم بهداشتی-توانایی برنامه ریزی و مدیریت بحران
		مترون و دفتر پرستاری و سوپروایزر آموزشی	آشنایی با بیماریها و رخدادهای مشمول مقررات بهداشتی بین المللی و نظام مراقبت بیماریهای واگیر و نحوه مداخلات بهداشتی درمانی مورد نیاز-توانایی برقراری ارتباط و انتقال مفاهیم بهداشتی-توانایی برنامه ریزی و مدیریت بحران
		پرستاران	آشنایی با بیماریها و رخدادهای مشمول مقررات بهداشتی بین المللی و نظام مراقبت بیماریهای واگیر و نحوه مداخلات بهداشتی درمانی مورد نیاز-توانایی برقراری ارتباط و انتقال مفاهیم بهداشتی
بهباران		آشنایی با بیماریها و رخدادهای مشمول مقررات بهداشتی بین المللی و نظام مراقبت بیماریهای واگیر و نحوه مداخلات بهداشتی درمانی مورد نیاز-توانایی برقراری ارتباط و انتقال مفاهیم بهداشتی	
گروه بهداشت محیط و حرفه ای		آشنایی با بهداشت مواد غذایی (مشخصات بهداشتی مواد غذایی) - آشنایی با وضعیت بهسازی و بهداشتی اماکن عمومی و مراکز تهیه و توزیع مواد غذایی - آشنایی با اقدامات بهداشت محیط در پیشگیری از بیماریهای منتقله از آب و غذا - آشنایی با آب آشامیدنی سالم - آشنایی با بهسازی	

سطح ارائه خدمت	ارائه کننده خدمت	دانش و مهارت لازم برای اجرای شرح وظایف	
		محیط و خطرات ناشی از وجود حشرات و جوندگان	
مدیریت شبکه	مدیر شبکه	آشنایی با بیماریها و رخدادهای مشمول مقررات بهداشتی بین المللی و نظام مراقبت بیماریهای واگیر و نحوه مداخلات بهداشتی درمانی مورد نیاز- توانایی برقراری ارتباط و انتقال مفاهیم بهداشتی- توانایی برنامه ریزی و مدیریت بحران	
	ناظر بر درمان شهرستان	آشنایی با بیماریها و رخدادهای مشمول مقررات بهداشتی بین المللی و نظام مراقبت بیماریهای واگیر و نحوه مداخلات بهداشتی درمانی مورد نیاز- توانایی برنامه ریزی و مدیریت بحران	
	گروه بهداشت محیط و حرفه ای	آشنایی با بهداشت مواد غذایی (مشخصات بهداشتی مواد غذایی) - آشنایی با وضعیت بهسازی و بهداشتی اماکن عمومی و مراکز تهیه و توزیع مواد غذایی - آشنایی با اقدامات بهداشت محیط در پیشگیری از بیماریهای منتقله از آب و غذا - آشنایی با آب آشامیدنی سالم - آشنایی با بهسازی محیط و خطرات ناشی از وجود حشرات و جوندگان	
بیمارستان مرکز استان	مدیریت بیمارستان	آشنایی با بیماریها و رخدادهای مشمول مقررات بهداشتی بین المللی و نظام مراقبت بیماریهای واگیر و نحوه مداخلات بهداشتی درمانی مورد نیاز- توانایی برقراری ارتباط و انتقال مفاهیم بهداشتی- توانایی برنامه ریزی و مدیریت بحران	
	پزشکان عمومی	آشنایی با بیماریها و رخدادهای مشمول مقررات بهداشتی بین المللی و نظام مراقبت بیماریهای واگیر و نحوه مداخلات بهداشتی درمانی مورد نیاز- توانایی برقراری ارتباط و انتقال مفاهیم بهداشتی	
	پزشکان متخصص (با ذکر نوع تخصص)	آشنایی با بیماریها و رخدادهای مشمول مقررات بهداشتی بین المللی و نظام مراقبت بیماریهای واگیر و نحوه مداخلات بهداشتی درمانی مورد نیاز- توانایی برقراری ارتباط و انتقال مفاهیم بهداشتی- توانایی برنامه ریزی و مدیریت بحران	
	مترون و دفتر پرستاری و سوپروایزر آموزشی	آشنایی با بیماریها و رخدادهای مشمول مقررات بهداشتی بین المللی و نظام مراقبت بیماریهای واگیر و نحوه مداخلات بهداشتی درمانی مورد نیاز- توانایی برقراری ارتباط و انتقال مفاهیم بهداشتی- توانایی برنامه ریزی و مدیریت بحران	
	پرستاران	آشنایی با بیماریها و رخدادهای مشمول مقررات بهداشتی بین المللی و نظام مراقبت بیماریهای واگیر و نحوه مداخلات بهداشتی درمانی مورد نیاز- توانایی برقراری ارتباط و انتقال مفاهیم بهداشتی	
	بهباران	آشنایی با بیماریها و رخدادهای مشمول مقررات بهداشتی بین المللی و نظام مراقبت بیماریهای واگیر و نحوه مداخلات بهداشتی درمانی مورد نیاز- توانایی برقراری ارتباط و انتقال مفاهیم بهداشتی	
	واحد تخصصی (در صورت لزوم)		
	معاونت درمان دانشگاه	معاونت درمان	آشنایی با بیماریها و رخدادهای مشمول مقررات بهداشتی بین المللی و نظام مراقبت بیماریهای واگیر و نحوه مداخلات بهداشتی درمانی مورد نیاز- توانایی برقراری ارتباط و انتقال مفاهیم بهداشتی- توانایی برنامه ریزی و مدیریت بحران
		مدیرت درمان	آشنایی با بیماریها و رخدادهای مشمول مقررات بهداشتی بین المللی و نظام مراقبت بیماریهای واگیر و نحوه مداخلات بهداشتی درمانی مورد نیاز- توانایی برقراری ارتباط و انتقال مفاهیم بهداشتی- توانایی

سطح ارائه خدمت	ارائه کننده خدمت	دانش و مهارت لازم برای اجرای شرح وظایف
مرکز بهداشت استان	مدیریت دارو	برنامه ریزی و مدیریت بحران آشنایی با بیماریها و رخدادهای مشمول مقررات بهداشتی بین المللی و نظام مراقبت بیماریهای واگیر و نحوه مداخلات بهداشتی درمانی مورد نیاز - برنامه ریزی و مدیریت بحران
	نظارت بر درمان استان	آشنایی با بیماریها و رخدادهای مشمول مقررات بهداشتی بین المللی و نظام مراقبت بیماریهای واگیر و نحوه مداخلات بهداشتی درمانی مورد نیاز - توانایی برنامه ریزی و مدیریت بحران
	رئیس مرکز بهداشت استان	آشنایی با بیماریها و رخدادهای مشمول مقررات بهداشتی بین المللی و نظام مراقبت بیماریهای واگیر و نحوه مداخلات بهداشتی درمانی مورد نیاز - توانایی برقراری ارتباط و انتقال مفاهیم بهداشتی - توانایی برنامه ریزی و مدیریت بحران
	گروه مبارزه با بیماریها	آشنایی با بیماریها و رخدادهای مشمول مقررات بهداشتی بین المللی و نظام مراقبت بیماریهای واگیر و نحوه مداخلات بهداشتی درمانی مورد نیاز - توانایی برقراری ارتباط و انتقال مفاهیم بهداشتی - توانایی برنامه ریزی و مدیریت بحران
	گروه بهداشت خانواده	آشنایی با بیماریها و رخدادهای مشمول مقررات بهداشتی بین المللی و نظام مراقبت بیماریهای واگیر و نحوه مداخلات بهداشتی درمانی مورد نیاز - توانایی برقراری ارتباط و انتقال مفاهیم بهداشتی - توانایی برنامه ریزی و مدیریت بحران
	گروه بهداشت مدارس	آشنایی با بیماریها و رخدادهای مشمول مقررات بهداشتی بین المللی و نظام مراقبت بیماریهای واگیر و نحوه مداخلات بهداشتی درمانی مورد نیاز - توانایی برقراری ارتباط و انتقال مفاهیم بهداشتی - توانایی برنامه ریزی و مدیریت بحران
	گروه طرح گسترش	آشنایی با بیماریها و رخدادهای مشمول مقررات بهداشتی بین المللی و نظام مراقبت بیماریهای واگیر و نحوه مداخلات بهداشتی درمانی مورد نیاز - توانایی برقراری ارتباط و انتقال مفاهیم بهداشتی - توانایی برنامه ریزی و مدیریت بحران
	گروه آموزش بهداشت	آشنایی با بیماریها و رخدادهای مشمول مقررات بهداشتی بین المللی و نظام مراقبت بیماریهای واگیر و نحوه مداخلات بهداشتی درمانی مورد نیاز - توانایی برقراری ارتباط و انتقال مفاهیم بهداشتی - توانایی برنامه ریزی و مدیریت بحران
	واحد دارویی	آشنایی با بیماریها و رخدادهای مشمول مقررات بهداشتی بین المللی و نظام مراقبت بیماریهای واگیر و نحوه مداخلات بهداشتی درمانی مورد نیاز - توانایی برنامه ریزی و مدیریت بحران
	واحد دهان و دندان	آشنایی با بیماریها و رخدادهای مشمول مقررات بهداشتی بین المللی و نظام مراقبت بیماریهای واگیر و نحوه مداخلات بهداشتی درمانی مورد نیاز - توانایی برقراری ارتباط و انتقال مفاهیم بهداشتی - توانایی برنامه ریزی و مدیریت بحران
	واحد آمار	آشنایی با بیماریها و رخدادهای مشمول مقررات بهداشتی بین المللی و نظام مراقبت بیماریهای واگیر و نحوه مداخلات بهداشتی درمانی مورد نیاز - توانایی برنامه ریزی و مدیریت بحران

ب - مواد:

۱. مواد مصرفی

۲. دارو

۳. فرم ها و دفاتر

برای هر یک از سطوح ارائه خدمت جداول ذیل تکمیل گردد.

۱. مواد مصرفی

ردیف	سطح استفاده کننده	نام ماده مصرفی	تعداد/ مقدار مورد نیاز در سال	قیمت واحد	هزینه یکساله تامین مواد
	پایگاه مراقبت بهداشتی مرزی	کاغذ-خودکار- پرینتر-مواد آموزشی-دفتر- مواد ضدعفونی و گندزدایی-وسایل حفاظت فردی-			
	خانه بهداشت	کاغذ-خودکار- پرینتر-مواد آموزشی-دفتر- مواد ضدعفونی و گندزدایی-وسایل حفاظت فردی-			
	مرکز بهداشتی درمانی شهری و روستایی و پایگاه بهداشتی	کاغذ-خودکار- پرینتر-مواد آموزشی-دفتر- مواد ضدعفونی و گندزدایی-وسایل حفاظت فردی-			
	مرکز بهداشت شهرستان	کاغذ-خودکار- پرینتر-مواد آموزشی-دفتر- مواد ضدعفونی و گندزدایی-وسایل حفاظت فردی-			
	شبکه شهرستان	کاغذ-خودکار- پرینتر-مواد آموزشی-دفتر-			

			مواد ضدعفونی و گندزدایی-وسایل حفاظت فردی-		
			کاغذ-خودکار-پرینتر-مواد آموزشی-دفتر-مواد ضدعفونی و گندزدایی-وسایل حفاظت فردی-	بیمارستان	
			کاغذ-خودکار-پرینتر-مواد آموزشی-دفتر-مواد ضدعفونی و گندزدایی-وسایل حفاظت فردی-	مرکز بهداشت استان	
			کاغذ-خودکار-پرینتر-مواد آموزشی-دفتر-مواد ضدعفونی و گندزدایی-وسایل حفاظت فردی-	معاون درمان	

۲. دارو

ردیف	سطح استفاده کننده	نام دارو	تعداد مورد نیاز برای ۱۰۰۰ نفر در یک دوره زمانی مشخص	قیمت واحد	هزینه یکساله تامین دارو
	پایگاه مراقبت بهداشتی مرزی	داروهای ضد مالاریا و سایر داروهای مورد نیاز بر اساس دستورالعمل های مرکز مدیریت بیماریهای واگیر			

۳. جدول مربوط به فرمها و دفاتر

ردیف	سطح استفاده کننده	نام فرم و دفتر مورد نیاز	تعداد مورد نیاز در سال	قیمت واحد	هزینه یکساله تامین فرم و دفتر
	پایگاه مراقبت بهداشتی مرزی	دفتر ثبت موارد بیماریهای واگیر-فرمهای گزارش دهی موارد مشکوک به بیماریهای مشمول مقررات			
	خانه بهداشت و مراکز تسهیلات زایمانی	دفتر ثبت موارد بیماریهای واگیر-فرمهای گزارش دهی موارد مشکوک به بیماریهای مشمول مقررات			
	مراکز بهداشتی درمانی شهری و روستایی و پایگاه بهداشتی	دفتر ثبت موارد بیماریهای واگیر-فرمهای گزارش دهی موارد مشکوک به بیماریهای مشمول مقررات			
	مرکز بهداشت شهرستان	فرمهای گزارش دهی موارد مشکوک به بیماریهای مشمول مقررات (الکترونیک)			
	مرکز بهداشت استان	فرمهای گزارش دهی موارد مشکوک به بیماریهای مشمول مقررات (الکترونیک)			
	بیمارستان	دفتر ثبت موارد			

			بیماریهای واگیر-فرمهای گزارش دهی موارد مشکوک به بیماریهای مشمول مقررات (کاغذی و الکترونیک)		

ج - تجهیزات

کلیه تجهیزات مورد نیاز برای ارائه خدمت در هر سطح در جدول زیر وارد شود:

ردیف	سطح استفاده کننده	نام وسیله	تعداد مورد نیاز	قیمت واحد	هزینه تامین وسیله
	پایگاه مراقبت بهداشتی مرزی	کامپیوتر-پرینتر-دستگاه فشارخون-دستگاه درجه حرارت-گوشی پزشکی-میز کار-کمد بایگانی-یخچال معمولی-یخچال نگهداری واکسن-تخت معاینه-پاراوان-و سایر وسایل اداری مورد نیاز			

در صورتی که اجرای این برنامه نیازمند اضافه نمودن منابعی است، نوع و میزان استفاده از آن مشخص شود. (این منابع در جداول قبلی نیز ذکر شده اند.)

ملاحظات	حجم نیروی انسانی (به نفر) یا منابع فیزیکی یا تجهیزاتی مورد نیاز (به ریال)	سطح بکارگیری	منابع مورد نیاز برای اجرای برنامه که در حال حاضر در شبکه موجود نیست*	ردیف
	پزشک	پایگاه مراقبت بهداشتی مرزی	نیروی انسانی	
	کارشناس /کاردان بهداشت عمومی یا مبارزه با بیماریها	پایگاه مراقبت بهداشتی مرزی	نیروی انسانی	
	کارشناس/ کاردان بهداشت محیط	پایگاه مراقبت بهداشتی مرزی	نیروی انسانی	

پایش و ارزشیابی برنامه:

شاخص های درونداد:

عنوان شاخص ۱ درونداد - درصد موارد مراجعه کننده به پایگاه بهداشتی مرزی	
تعریف شاخص	موارد مراجعه کننده به پایگاه بهداشتی مرزی
صورت کسر	تعداد موارد مراجعه کننده به پایگاه بهداشتی مرزی
مخرج کسر	کل موارد ورودی و خروجی از مرز
فرمول محاسبه	مخرج کسراصورت کسر*100
محل جمع آوری داده ها	پایگاه مراقبت بهداشتی مرزی
شیوه جمع آوری داده ها	مراقبت فعال
سطح استفاده شاخص	سطح پایگاه بهداشتی مرزی
توالی جمع آوری داده ها	ماهانه

عنوان شاخص ۲ درونداد - درصد موارد مشکوک به بیماریهای مشمول مقررات نیازمند ارجاع	
تعریف شاخص	موارد مشکوک به بیماریهای مشمول مقررات نیازمند ارجاع
صورت کسر	تعداد موارد مشکوک به بیماریهای مشمول نیازمند ارجاع
مخرج کسر	کل افراد مشکوک شناسایی شده
فرمول محاسبه	مخرج کسراصورت کسر*100
محل جمع آوری داده ها	پایگاه مراقبت بهداشتی مرزی
شیوه جمع آوری داده ها	مراقبت فعال
سطح استفاده شاخص	سطح پایگاه بهداشتی مرزی
توالی جمع آوری داده ها	ماهانه

عنوان شاخص ۳ درونداد - درصد افراد نیازمند ارزیابی بهداشتی اسناد	
تعریف شاخص	افراد نیازمند ارزیابی بهداشتی اسناد
صورت کسر	افراد نیازمند ارزیابی بهداشتی اسناد
مخرج کسر	کل افراد ورودی و خروجی از مرز
فرمول محاسبه	مخرج کسر/صورت کسر*100
محل جمع آوری داده ها	پایگاه مراقبت بهداشتی مرزی
شیوه جمع آوری داده ها	مراقبت فعال
سطح استفاده شاخص	سطح پایگاه بهداشتی مرزی
توالی جمع آوری داده ها	فصلی

عنوان شاخص ۴ درونداد - درصد افراد مسافر و کادر حمل و نقل	
تعریف شاخص	افراد مسافر و کادر حمل و نقل
صورت کسر	تعداد افراد مسافر و کادر حمل و نقل
مخرج کسر	کل افراد مراجعه کننده به پایگاه مراقبت بهداشتی مرزی
فرمول محاسبه	مخرج کسر/صورت کسر*100
محل جمع آوری داده ها	پایگاه مراقبت بهداشتی مرزی
شیوه جمع آوری داده ها	مراقبت فعال
سطح استفاده شاخص	سطح پایگاه بهداشتی مرزی
توالی جمع آوری داده ها	ماهانه

عنوان شاخص ۵ درونداد - درصد پرسنل شاغل در پایانه	
تعریف شاخص	پرسنل شاغل در پایانه
صورت کسر	تعداد پرسنل شاغل در پایانه
مخرج کسر	کل افراد مراجعه کننده به پایگاه مراقبت بهداشتی مرزی
فرمول محاسبه	مخرج کسر/صورت کسر*100
محل جمع آوری داده ها	پایگاه مراقبت بهداشتی مرزی
شیوه جمع آوری داده ها	مراقبت فعال
سطح استفاده شاخص	سطح پایگاه بهداشتی مرزی
توالی جمع آوری داده ها	سالانه

عنوان شاخص ۶ درونداد - درصد صاحبان کالا و بار تجاری	
تعریف شاخص	صاحبان کالا و بار تجاری
صورت کسر	تعداد صاحبان کالا و بار تجاری
مخرج کسر	کل افراد مراجعه کننده به پایگاه مراقبت بهداشتی مرزی
فرمول محاسبه	مخرج کسر/صورت کسر*100
محل جمع آوری داده ها	پایگاه مراقبت بهداشتی مرزی
شیوه جمع آوری داده ها	مراقبت فعال
سطح استفاده شاخص	سطح پایگاه بهداشتی مرزی
توالی جمع آوری داده ها	ماهانه

عنوان شاخص ۷ درونداد - درصد کالا و بار مشکوک	
تعریف شاخص	کالا و بار مشکوک
صورت کسر	تعداد کالا و بار مشکوک
مخرج کسر	تعداد کل کالا و بارهای ورودی و خروجی مرز
فرمول محاسبه	مخرج کسر/صورت کسر*100
محل جمع آوری داده ها	پایگاه مراقبت بهداشتی مرزی
شیوه جمع آوری داده ها	مراقبت فعال
سطح استفاده شاخص	سطح پایگاه بهداشتی مرزی
توالی جمع آوری داده ها	فصلی

عنوان شاخص ۸ درونداد - درصد مواد و تجهیزات آموزشی موجود	
تعریف شاخص	مواد و تجهیزات آموزشی
صورت کسر	تعداد مواد و تجهیزات آموزشی موجود
مخرج کسر	مواد و تجهیزات آموزشی مورد نیاز در پایانه
فرمول محاسبه	مخرج کسر/صورت کسر*100
محل جمع آوری داده ها	پایگاه مراقبت بهداشتی مرزی
شیوه جمع آوری داده ها	مراقبت فعال
سطح استفاده شاخص	سطح پایگاه بهداشتی مرزی
توالی جمع آوری داده ها	شش ماهه

عنوان شاخص ۹ درونداد - درصد اجساد ورودی و خروجی	
تعریف شاخص	اجساد ورودی و خروجی
صورت کسر	تعداد اجساد ورودی و خروجی
مخرج کسر	کل موارد ورودی و خروجی از مرز
فرمول محاسبه	کسر/صورت کسر مخرج*100
محل جمع آوری داده ها	پایگاه مراقبت بهداشتی مرزی
شیوه جمع آوری داده ها	مراقبت فعال
سطح استفاده شاخص	سطح پایگاه بهداشتی مرزی
توالی جمع آوری داده ها	فصلی

عنوان شاخص ۱۰ درونداد - درصد وسایل و امکانات و تجهیزات اداری موجود	
تعریف شاخص	وسایل و امکانات و تجهیزات اداری
صورت کسر	تعداد وسایل و امکانات و تجهیزات اداری موجود
مخرج کسر	کل وسایل و امکانات و تجهیزات اداری مورد نیاز
فرمول محاسبه	کسر/صورت کسر مخرج*100
محل جمع آوری داده ها	پایگاه مراقبت بهداشتی مرزی
شیوه جمع آوری داده ها	مراقبت فعال
سطح استفاده شاخص	سطح شهرستان
توالی جمع آوری داده ها	فصلی

عنوان شاخص ۱۱ درونداد - درصد داروها و سایر مواد بهداشتی موجود	
تعریف شاخص	داروها و سایر مواد بهداشتی موجود
صورت کسر	تعداد داروها و سایر مواد بهداشتی موجود
مخرج کسر	تعداد داروها و سایر مواد بهداشتی مورد نیاز
فرمول محاسبه	کسر/صورت کسر مخرج*100
محل جمع آوری داده ها	پایگاه مراقبت بهداشتی مرزی
شیوه جمع آوری داده ها	مراقبت فعال
سطح استفاده شاخص	سطح شهرستان
توالی جمع آوری داده ها	ماهانه

عنوان شاخص ۱۲ درونداد - درصد پرونده بهداشتی موجود	
تعریف شاخص	تشکیل پرونده بهداشتی برای پرسنل شاغل در پایانه
صورت کسر	تعداد پرونده بهداشتی موجود
مخرج کسر	تعداد پرونده بهداشتی موردانتظار
فرمول محاسبه	کسر/صورت کسر مخرج*100
محل جمع آوری داده ها	پایگاه مراقبت بهداشتی مرزی
شیوه جمع آوری داده ها	مراقبت فعال
سطح استفاده شاخص	سطح شهرستان
توالی جمع آوری داده ها	ماهانه

شاخص های فرایندی:

عنوان شاخص ۱ فرایندی - درصد موارد مشکوک به بیماریهای مشمول مقررات شناسایی شده	
تعریف شاخص	موارد مشکوک به بیماریهای مشمول مقررات شناسایی شده
صورت کسر	تعداد موارد مشکوک به بیماریهای مشمول مقررات شناسایی شده
مخرج کسر	کل افراد مراجعه کننده به پایگاه مراقبت بهداشتی مرزی
فرمول محاسبه	۱۰۰ * مخرج کسر / صورت کسر
محل جمع آوری داده ها	پایگاه مراقبت بهداشتی مرزی
شیوه جمع آوری داده ها	مراقبت فعال
سطح استفاده شاخص	سطح پایگاه بهداشتی مرزی
توالی جمع آوری داده ها	ماهانه

عنوان شاخص ۲ فرایندی - درصد موارد مشکوک به بیماریهای مشمول مقررات ثبت شده	
تعریف شاخص	موارد مشکوک به بیماریهای مشمول مقررات ثبت شده
صورت کسر	تعداد موارد مشکوک به بیماریهای مشمول مقررات ثبت شده
مخرج کسر	کل افراد مشکوک شناسایی شده
فرمول محاسبه	۱۰۰ * مخرج کسر / صورت کسر
محل جمع آوری داده ها	پایگاه مراقبت بهداشتی مرزی
شیوه جمع آوری داده ها	مراقبت فعال
سطح استفاده شاخص	سطح پایگاه بهداشتی مرزی
توالی جمع آوری داده ها	ماهانه

عنوان شاخص ۳ فرآیندی - درصد موارد مشکوک به بیماریهای مشمول مقررات معاینه شده	
تعریف شاخص	موارد مشکوک به بیماریهای مشمول مقررات معاینه شده
صورت کسر	تعداد موارد مشکوک به بیماریهای مشمول مقررات معاینه شده
مخرج کسر	کل افراد مشکوک شناسایی شده
فرمول محاسبه	۱۰۰٪ * مخرج کسر / صورت کسر
محل جمع آوری داده ها	پایگاه مراقبت بهداشتی مرزی
شیوه جمع آوری داده ها	مراقبت فعال
سطح استفاده شاخص	سطح پایگاه بهداشتی مرزی
توالی جمع آوری داده ها	ماهانه

عنوان شاخص ۴ فرآیندی - درصد موارد مشکوک به بیماریهای مشمول مقررات گزارش شده	
تعریف شاخص	موارد مشکوک به بیماریهای مشمول مقررات گزارش شده
صورت کسر	تعداد موارد مشکوک به بیماریهای مشمول مقررات گزارش شده
مخرج کسر	کل افراد مشکوک شناسایی شده
فرمول محاسبه	۱۰۰٪ * مخرج کسر / صورت کسر
محل جمع آوری داده ها	پایگاه مراقبت بهداشتی مرزی
شیوه جمع آوری داده ها	مراقبت فعال
سطح استفاده شاخص	سطح پایگاه بهداشتی مرزی
توالی جمع آوری داده ها	ماهانه

عنوان شاخص ۵ فرآیندی - درصد موارد مشکوک به بیماریهای مشمول مقررات ارجاع شده	
تعریف شاخص	موارد مشکوک به بیماریهای مشمول مقررات ارجاع شده
صورت کسر	تعداد موارد مشکوک به بیماریهای مشمول مقررات ارجاع شده
مخرج کسر	کل افراد مشکوک شناسایی شده
فرمول محاسبه	۱۰۰ * مخرج کسر / صورت کسر
محل جمع آوری داده ها	پایگاه مراقبت بهداشتی مرزی
شیوه جمع آوری داده ها	مراقبت فعال
سطح استفاده شاخص	سطح پایگاه بهداشتی مرزی
توالی جمع آوری داده ها	ماهانه

عنوان شاخص ۶ فرآیندی - درصد پوشش خدمات بهداشتی اولیه	
تعریف شاخص	پوشش خدمات بهداشتی اولیه
صورت کسر	تعداد افراد گیرنده خدمات بهداشتی اولیه
مخرج کسر	کل افراد مراجعه کننده به پایگاه مراقبت بهداشتی مرزی
فرمول محاسبه	۱۰۰ * مخرج کسر / صورت کسر
محل جمع آوری داده ها	پایگاه مراقبت بهداشتی مرزی
شیوه جمع آوری داده ها	مراقبت فعال
سطح استفاده شاخص	سطح پایگاه بهداشتی مرزی
توالی جمع آوری داده ها	ماهانه

عنوان شاخص ۷ فرآیندی - درصد تهیه نمونه از افراد مشکوک شناسایی شده	
تعریف شاخص	نمونه تهیه از افراد مشکوک شناسایی شده
صورت کسر	تعداد نمونه تهیه شده
مخرج کسر	تعداد نمونه مورد انتظار
فرمول محاسبه	۱۰۰ * مخرج کسر / صورت کسر
محل جمع آوری داده ها	پایگاه مراقبت بهداشتی مرزی
شیوه جمع آوری داده ها	مراقبت فعال
سطح استفاده شاخص	سطح پایگاه بهداشتی مرزی
توالی جمع آوری داده ها	فصلی

عنوان شاخص ۸ فرآیندی - درصد افراد که اسناد بهداشتی آنها ارزیابی شده	
تعریف شاخص	افرادی که اسناد بهداشتی آنها ارزیابی شده
صورت کسر	تعداد اسناد بهداشتی ارزیابی شده
مخرج کسر	کل افراد ورودی و خروجی از مرز
فرمول محاسبه	۱۰۰ * مخرج کسر / صورت کسر
محل جمع آوری داده ها	پایگاه مراقبت بهداشتی مرزی
شیوه جمع آوری داده ها	مراقبت فعال
سطح استفاده شاخص	سطح پایگاه بهداشتی مرزی
توالی جمع آوری داده ها	فصلی

عنوان شاخص ۹ فرآیندی - درصد افراد آموزش دیده (مسافر و کادر حمل و نقل)	
تعریف شاخص	افراد آموزش دیده (مسافر و کادر حمل و نقل)
صورت کسر	تعداد افراد آموزش دیده
مخرج کسر	کل افراد مراجعه کننده به پایگاه مراقبت بهداشتی مرزی
فرمول محاسبه	۱۰۰ * مخرج کسر / صورت کسر
محل جمع آوری داده ها	پایگاه مراقبت بهداشتی مرزی
شیوه جمع آوری داده ها	مراقبت فعال
سطح استفاده شاخص	سطح پایگاه بهداشتی مرزی
توالی جمع آوری داده ها	ماهانه

عنوان شاخص ۱۰ فرآیندی - درصد افراد آموزش دیده (پرسنل شاغل در پایانه)	
تعریف شاخص	افراد آموزش دیده (پرسنل شاغل در پایانه)
صورت کسر	تعداد افراد آموزش دیده
مخرج کسر	کل پرسنل شاغل در پایانه
فرمول محاسبه	۱۰۰ * مخرج کسر / صورت کسر
محل جمع آوری داده ها	پایگاه مراقبت بهداشتی مرزی
شیوه جمع آوری داده ها	مراقبت فعال
سطح استفاده شاخص	سطح پایگاه بهداشتی مرزی
توالی جمع آوری داده ها	ماهانه

عنوان شاخص ۱۱ فرآیندی - درصد افراد آموزش دیده (صاحبان کالا و بار تجاری)	
تعریف شاخص	افراد آموزش دیده (صاحبان کالا و بار تجاری)
صورت کسر	تعداد افراد آموزش دیده
مخرج کسر	کل صاحبان کالا و بار تجاری
فرمول محاسبه	۱۰۰ * مخرج کسر / صورت کسر
محل جمع آوری داده ها	پایگاه مراقبت بهداشتی مرزی
شیوه جمع آوری داده ها	مراقبت فعال
سطح استفاده شاخص	سطح پایگاه بهداشتی مرزی
توالی جمع آوری داده ها	ماهانه

عنوان شاخص ۱۲ فرآیندی - درصد کالا و بار تجاری ارزیابی شده	
تعریف شاخص	کالا و بار تجاری که ارزیابی گردیده است
صورت کسر	تعداد کالا و بار تجاری ارزیابی شده
مخرج کسر	تعداد کل کالا و بار تجاری
فرمول محاسبه	۱۰۰ * مخرج کسر / صورت کسر
محل جمع آوری داده ها	پایگاه مراقبت بهداشتی مرزی
شیوه جمع آوری داده ها	مراقبت فعال
سطح استفاده شاخص	سطح پایگاه بهداشتی مرزی
توالی جمع آوری داده ها	فصلی

عنوان شاخص ۱۳ فرایندی - درصد جلوگیری از حمل و جابجایی کالا و بار تجاری آلوده	
تعریف شاخص	جلوگیری از حمل و جابجایی کالا و بار تجاری آلوده
صورت کسر	تعداد موارد جلوگیری از حمل و جابجایی کالا و بار تجاری آلوده
مخرج کسر	تعداد کل کالا و بار تجاری آلوده
فرمول محاسبه	۱۰۰ * مخرج کسر / صورت کسر
محل جمع آوری داده ها	پایگاه مراقبت بهداشتی مرزی
شیوه جمع آوری داده ها	مراقبت فعال
سطح استفاده شاخص	سطح پایگاه بهداشتی مرزی
توالی جمع آوری داده ها	فصلی

عنوان شاخص ۱۴ فرایندی - درصد موارد معدوم سازی کالا و بار تجاری آلوده	
تعریف شاخص	معدوم سازی کالا و بار تجاری آلوده
صورت کسر	تعداد موارد کالا و بار تجاری آلوده معدوم شده
مخرج کسر	تعداد کالا و بار تجاری آلوده
فرمول محاسبه	۱۰۰ * مخرج کسر / صورت کسر
محل جمع آوری داده ها	پایگاه مراقبت بهداشتی مرزی
شیوه جمع آوری داده ها	مراقبت فعال
سطح استفاده شاخص	سطح پایگاه بهداشتی مرزی
توالی جمع آوری داده ها	فصلی

عنوان شاخص ۱۵ فرآیندی - درصد مواد و تجهیزات آموزشی بررسی شده	
تعریف شاخص	مواد و تجهیزات آموزشی بررسی شده
صورت کسر	تعداد مواد و تجهیزات آموزشی بررسی شده
مخرج کسر	مواد و تجهیزات آموزشی مورد نیاز در پایانه
فرمول محاسبه	۱۰۰*مخرج کسر/صورت کسر
محل جمع آوری داده ها	پایگاه مراقبت بهداشتی مرزی
شیوه جمع آوری داده ها	مراقبت فعال
سطح استفاده شاخص	سطح پایگاه بهداشتی مرزی
توالی جمع آوری داده ها	شش ماهه

عنوان شاخص ۱۶ فرآیندی - درصد اجساد ورودی و خروجی بررسی شده	
تعریف شاخص	بررسی اجساد ورودی و خروجی
صورت کسر	تعداد اجساد ورودی و خروجی بررسی شده
مخرج کسر	کل اجساد ورودی و خروجی
فرمول محاسبه	۱۰۰*مخرج کسر/صورت کسر
محل جمع آوری داده ها	پایگاه مراقبت بهداشتی مرزی
شیوه جمع آوری داده ها	مراقبت فعال
سطح استفاده شاخص	سطح پایگاه بهداشتی مرزی
توالی جمع آوری داده ها	فصلی

عنوان شاخص ۱۷ فرآیندی - درصد مداخلات بهداشتی بررسی شده	
تعریف شاخص	درصد مداخلات بهداشتی بررسی شده
صورت کسر	تعداد مداخلات بهداشتی بررسی شده
مخرج کسر	کل مداخلات بهداشتی مورد نیاز
فرمول محاسبه	۱۰۰ * مخرج کسر / صورت کسر
محل جمع آوری داده ها	پایگاه مراقبت بهداشتی مرزی
شیوه جمع آوری داده ها	مراقبت فعال
سطح استفاده شاخص	سطح پایگاه بهداشتی مرزی
توالی جمع آوری داده ها	فصلی

عنوان شاخص ۱۸ فرآیندی - درصد ارسال فرمهای عملیاتی به سطوح بالاتر	
تعریف شاخص	ارسال فرمهای عملیاتی به سطوح بالاتر
صورت کسر	تعداد فرمهای عملیاتی ارسال شده به سطوح بالاتر
مخرج کسر	کل فرم های آماری مورد انتظار
فرمول محاسبه	۱۰۰ * مخرج کسر / صورت کسر
محل جمع آوری داده ها	پایگاه مراقبت بهداشتی مرزی
شیوه جمع آوری داده ها	مراقبت فعال
سطح استفاده شاخص	سطح شهرستان
توالی جمع آوری داده ها	ماهانه

عنوان شاخص ۱۹ فرآیندی - درصد تهیه لیست شیفت کاری پرسنل	
تعریف شاخص	تهیه لیست شیفت کاری پرسنل
صورت کسر	تعداد لیست شیفت کاری تهیه شده
مخرج کسر	کل لیست شیفت کاری و انکالی مورد انتظار
فرمول محاسبه	۱۰۰ * مخرج کسر / صورت کسر
محل جمع آوری داده ها	پایگاه مراقبت بهداشتی مرزی
شیوه جمع آوری داده ها	مراقبت فعال
سطح استفاده شاخص	سطح شهرستان
توالی جمع آوری داده ها	ماهانه

عنوان شاخص ۲۰ فرآیندی - درصد تهیه وسایل و امکانات و تجهیزات اداری	
تعریف شاخص	تهیه وسایل و امکانات و تجهیزات اداری و رفع کمبودها
صورت کسر	تعداد وسایل و امکانات و تجهیزات اداری تهیه شده
مخرج کسر	کل وسایل و امکانات و تجهیزات اداری مورد نیاز
فرمول محاسبه	۱۰۰ * مخرج کسر / صورت کسر
محل جمع آوری داده ها	پایگاه مراقبت بهداشتی مرزی
شیوه جمع آوری داده ها	مراقبت فعال
سطح استفاده شاخص	سطح شهرستان
توالی جمع آوری داده ها	فصلی

عنوان شاخص ۲۱ فرآیندی - درصد پایش و ارزشیابی فعالیت های پایگاه	
تعریف شاخص	پایش و ارزشیابی فعالیت های پایگاه مراقبت بهداشتی مرزی
صورت کسر	تعداد پایش و ارزشیابی صورت گرفته از فعالیت های پایگاه مراقبت بهداشتی مرزی
مخرج کسر	کل پایش و ارزشیابی مورد انتظار
فرمول محاسبه	۱۰۰ * مخرج کسر / صورت کسر
محل جمع آوری داده ها	پایگاه مراقبت بهداشتی مرزی
شیوه جمع آوری داده ها	مراقبت فعال
سطح استفاده شاخص	سطح شهرستان
توالی جمع آوری داده ها	فصلی

عنوان شاخص ۲۲ فرآیندی - درصد داروها و سایر مواد بهداشتی مورد نیاز تامین شده	
تعریف شاخص	تامین داروها و سایر مواد بهداشتی مورد نیاز
صورت کسر	تعداد داروها و سایر مواد بهداشتی مورد نیاز تهیه شده
مخرج کسر	تعداد داروها و سایر مواد بهداشتی مورد نیاز
فرمول محاسبه	۱۰۰ * مخرج کسر / صورت کسر
محل جمع آوری داده ها	پایگاه مراقبت بهداشتی مرزی
شیوه جمع آوری داده ها	مراقبت فعال
سطح استفاده شاخص	سطح شهرستان
توالی جمع آوری داده ها	ماهانه

عنوان شاخص ۲۳ فرآیندی - درصد اقدامات کنترلی بهداشتی در مواجهه با رخداد بهداشتی مشمول مقررات انجام شده	
تعریف شاخص	انجام اقدامات کنترلی بهداشتی در مواجهه با رخداد بهداشتی مشمول مقررات
صورت کسر	تعداد اقدامات کنترلی بهداشتی انجام شده
مخرج کسر	تعداد کل رخداد بهداشتی نیازمند اقدامات کنترلی
فرمول محاسبه	۱۰۰ * مخرج کسر / صورت کسر
محل جمع آوری داده ها	پایگاه مراقبت بهداشتی مرزی
شیوه جمع آوری داده ها	مراقبت فعال
سطح استفاده شاخص	سطح شهرستان
توالی جمع آوری داده ها	فصلی

عنوان شاخص ۲۴ فرآیندی - درصد جلسات دوره ای برون بخشی تشکیل شده	
تعریف شاخص	تشکیل جلسات دوره ای برون بخشی با کلیه سازمانهای اجرایی مستقر در پایانه و پیگیری مصوبات و انعکاس موانع اجرایی
صورت کسر	تعداد جلسات تشکیل شده
مخرج کسر	تعداد جلسات مورد انتظار
فرمول محاسبه	۱۰۰ * مخرج کسر / صورت کسر
محل جمع آوری داده ها	پایگاه مراقبت بهداشتی مرزی
شیوه جمع آوری داده ها	مراقبت فعال
سطح استفاده شاخص	سطح شهرستان
توالی جمع آوری داده ها	فصلی

عنوان شاخص ۲۵ فرآیندی - درصد پرونده بهداشتی تشکیل شده برای پرسنل شاغل در پایانه	
تعریف شاخص	تشکیل پرونده بهداشتی برای پرسنل شاغل در پایانه
صورت کسر	تعداد پرونده بهداشتی تشکیل شده
مخرج کسر	کل پرسنل شاغل در پایانه
فرمول محاسبه	۱۰۰ * مخرج کسر / صورت کسر
محل جمع آوری داده ها	پایگاه مراقبت بهداشتی مرزی
شیوه جمع آوری داده ها	مراقبت فعال
سطح استفاده شاخص	سطح شهرستان
توالی جمع آوری داده ها	ماهانه

عنوان شاخص ۲۶ فرآیندی - درصد بایگانی تهیه شده از فعالیتها و داده های عملیاتی	
تعریف شاخص	ایجاد بایگانی (کاغذی و الکترونیک) از فعالیتها و داده های عملیاتی
صورت کسر	تعداد بایگانی تهیه شده
مخرج کسر	کل بایگانی مورد نیاز
فرمول محاسبه	۱۰۰ * مخرج کسر / صورت کسر
محل جمع آوری داده ها	پایگاه مراقبت بهداشتی مرزی
شیوه جمع آوری داده ها	مراقبت فعال
سطح استفاده شاخص	سطح شهرستان
توالی جمع آوری داده ها	ماهانه

عنوان شاخص ۲۷ فرآیندی - درصد داده های جمع آوری شده از خدمات بهداشتی ارائه شده به مسافران و سایر دستگاههای اجرایی مستقر در پایانه	
تعریف شاخص	جمع اوری داده های خدمات بهداشتی ارائه شده به مسافران و سایر دستگاههای اجرایی مستقر در پایانه
صورت کسر	تعداد داده های جمع آوری شده
مخرج کسر	کل داده های مورد انتظار
فرمول محاسبه	۱۰۰*مخرج کسر/صورت کسر
محل جمع اوری داده ها	پایگاه مراقبت بهداشتی مرزی
شیوه جمع آوری داده ها	مراقبت فعال
سطح استفاده شاخص	سطح شهرستان
توالی جمع آوری داده ها	ماهانه

عنوان شاخص ۲۸ فرآیندی - درصد جلسات هماهنگی درون بخشی تشکیل شده با واحدهای داخلی در سطح مرکز بهداشت شهرستان	
تعریف شاخص	تشکیل جلسات هماهنگی درون بخشی با واحدهای داخلی در سطح مرکز بهداشت شهرستان
صورت کسر	تعداد جلسات تشکیل شده
مخرج کسر	تعداد جلسات مورد انتظار
فرمول محاسبه	۱۰۰*مخرج کسر/صورت کسر
محل جمع اوری داده ها	پایگاه مراقبت بهداشتی مرزی
شیوه جمع آوری داده ها	مراقبت فعال
سطح استفاده شاخص	سطح شهرستان
توالی جمع آوری داده ها	فصلی

عنوان شاخص ۲۹ فرآیندی - درصد جلسات هماهنگی برون بخشی تشکیل شده با سایر دستگاههای اجرایی مسئول در پایانه	
تعریف شاخص	تشکیل جلسات هماهنگی برون بخشی با سایر دستگاههای اجرایی مسئول در پایانه در سطح استان
صورت کسر	تعداد جلسات تشکیل شده
مخرج کسر	تعداد جلسات مورد انتظار
فرمول محاسبه	۱۰۰٪ * مخرج کسر / صورت کسر
محل جمع آوری داده ها	پایگاه مراقبت بهداشتی مرزی
شیوه جمع آوری داده ها	مراقبت فعال
سطح استفاده شاخص	سطح شهرستان
توالی جمع آوری داده ها	شش ماهه

عنوان شاخص ۳۰ فرآیندی - درصد جلسات هماهنگی درون بخشی تشکیل شده با واحدهای داخلی در سطح مرکز بهداشت استان	
تعریف شاخص	تشکیل جلسات هماهنگی درون بخشی با واحدهای داخلی در سطح مرکز بهداشت استان
صورت کسر	تعداد جلسات تشکیل شده
مخرج کسر	تعداد جلسات مورد انتظار
فرمول محاسبه	۱۰۰٪ * مخرج کسر / صورت کسر
محل جمع آوری داده ها	پایگاه مراقبت بهداشتی مرزی
شیوه جمع آوری داده ها	مراقبت فعال
سطح استفاده شاخص	سطح شهرستان
توالی جمع آوری داده ها	شش ماهه

شاخص های برون داد

عنوان شاخص ۱ برون داد - درصد موارد مشکوک به بیماریهای مشمول مقررات گزارش شده	
تعریف شاخص	موارد مشکوک به بیماریهای مشمول مقررات گزارش شده
صورت کسر	تعداد موارد مشکوک به بیماریهای مشمول مقررات گزارش شده
مخرج کسر	کل افراد مشکوک شناسایی شده
فرمول محاسبه	۱۰۰*مخرج کسر/صورت کسر
محل جمع آوری داده ها	پایگاه مراقبت بهداشتی مرزی
شیوه جمع آوری داده ها	مراقبت فعال
سطح استفاده شاخص	سطح پایگاه بهداشتی مرزی
توالی جمع آوری داده ها	ماهانه

عنوان شاخص ۲ برون داد - درصد موارد مشکوک به بیماریهای مشمول مقررات ارجاع شده	
تعریف شاخص	موارد مشکوک به بیماریهای مشمول مقررات ارجاع شده
صورت کسر	تعداد موارد مشکوک به بیماریهای مشمول مقررات ارجاع شده
مخرج کسر	کل افراد مشکوک شناسایی شده
فرمول محاسبه	۱۰۰*مخرج کسر/صورت کسر
محل جمع آوری داده ها	پایگاه مراقبت بهداشتی مرزی
شیوه جمع آوری داده ها	مراقبت فعال
سطح استفاده شاخص	سطح پایگاه بهداشتی مرزی
توالی جمع آوری داده ها	ماهانه

عنوان شاخص ۳ برون داد - درصد افراد که اسناد بهداشتی آنها ارزیابی شده	
تعریف شاخص	افرادی که اسناد بهداشتی آنها ارزیابی شده
صورت کسر	تعداد اسناد بهداشتی ارزیابی شده
مخرج کسر	کل افراد ورودی و خروجی از مرز
فرمول محاسبه	۱۰۰ * مخرج کسر / صورت کسر
محل جمع آوری داده ها	پایگاه مراقبت بهداشتی مرزی
شیوه جمع آوری داده ها	مراقبت فعال
سطح استفاده شاخص	سطح پایگاه بهداشتی مرزی
توالی جمع آوری داده ها	فصلی

عنوان شاخص ۴ برون داد - درصد افراد آموزش دیده (مسافر و کادر حمل و نقل)	
تعریف شاخص	افراد آموزش دیده (مسافر و کادر حمل و نقل)
صورت کسر	تعداد افراد آموزش دیده
مخرج کسر	کل افراد مراجعه کننده به پایگاه مراقبت بهداشتی مرزی
فرمول محاسبه	۱۰۰ * مخرج کسر / صورت کسر
محل جمع آوری داده ها	پایگاه مراقبت بهداشتی مرزی
شیوه جمع آوری داده ها	مراقبت فعال
سطح استفاده شاخص	سطح پایگاه بهداشتی مرزی
توالی جمع آوری داده ها	ماهانه

عنوان شاخص ۵ برون داد - درصد افراد آموزش دیده (پرسنل شاغل در پایانه)	
تعریف شاخص	افراد آموزش دیده (پرسنل شاغل در پایانه)
صورت کسر	تعداد افراد آموزش دیده
مخرج کسر	کل پرسنل شاغل در پایانه
فرمول محاسبه	۱۰۰*مخرج کسر/صورت کسر
محل جمع آوری داده ها	پایگاه مراقبت بهداشتی مرزی
شیوه جمع آوری داده ها	مراقبت فعال
سطح استفاده شاخص	سطح پایگاه بهداشتی مرزی
توالی جمع آوری داده ها	ماهانه

عنوان شاخص ۶ برون داد - درصد افراد آموزش دیده (صاحبان کالا و بار تجاری)	
تعریف شاخص	افراد آموزش دیده (صاحبان کالا و بار تجاری)
صورت کسر	تعداد افراد آموزش دیده
مخرج کسر	کل صاحبان کالا و بار تجاری
فرمول محاسبه	۱۰۰*مخرج کسر/صورت کسر
محل جمع آوری داده ها	پایگاه مراقبت بهداشتی مرزی
شیوه جمع آوری داده ها	مراقبت فعال
سطح استفاده شاخص	سطح پایگاه بهداشتی مرزی
توالی جمع آوری داده ها	ماهانه

عنوان شاخص ۷ برون داد - درصد نمونه برداری از کالا و بار مشکوک	
تعریف شاخص	نمونه تهیه شده از کالا و بار مشکوک
صورت کسر	تعداد نمونه تهیه شده از کالا و بار مشکوک
مخرج کسر	تعداد کل کالا و بار مشکوک
فرمول محاسبه	۱۰۰*مخرج کسر/صورت کسر
محل جمع آوری داده ها	پایگاه مراقبت بهداشتی مرزی
شیوه جمع آوری داده ها	مراقبت فعال
سطح استفاده شاخص	سطح پایگاه بهداشتی مرزی
توالی جمع آوری داده ها	فصلی

عنوان شاخص ۸ برون داد - درصد کالا و بار تجاری ارزیابی شده	
تعریف شاخص	کالا و بار تجاری که ارزیابی گردیده است
صورت کسر	تعداد کالا و بار تجاری ارزیابی شده
مخرج کسر	تعداد کل کالا و بار تجاری
فرمول محاسبه	۱۰۰*مخرج کسر/صورت کسر
محل جمع آوری داده ها	پایگاه مراقبت بهداشتی مرزی
شیوه جمع آوری داده ها	مراقبت فعال
سطح استفاده شاخص	سطح پایگاه بهداشتی مرزی
توالی جمع آوری داده ها	فصلی

عنوان شاخص ۹ برون داد - درصد جلوگیری از حمل و جابجایی کالا و بار تجاری آلوده	
تعریف شاخص	جلوگیری از حمل و جابجایی کالا و بار تجاری آلوده
صورت کسر	تعداد موارد جلوگیری از حمل و جابجایی کالا و بار تجاری آلوده
مخرج کسر	تعداد کل کالا و بار تجاری آلوده
فرمول محاسبه	۱۰۰*مخرج کسر/صورت کسر
محل جمع آوری داده ها	پایگاه مراقبت بهداشتی مرزی
شیوه جمع آوری داده ها	مراقبت فعال
سطح استفاده شاخص	سطح پایگاه بهداشتی مرزی
توالی جمع آوری داده ها	فصلی

عنوان شاخص ۱۰ برون دادی - درصد اماکن ضد عفونی و گندزدایی شده	
تعریف شاخص	اماکن ضد عفونی و گندزدایی شده
صورت کسر	تعداد اماکن ضد عفونی و گندزدایی شده
مخرج کسر	تعداد اماکن نیازمند ضد عفونی و گندزدایی
فرمول محاسبه	۱۰۰*مخرج کسر/صورت کسر
محل جمع آوری داده ها	پایگاه مراقبت بهداشتی مرزی
شیوه جمع آوری داده ها	مراقبت فعال
سطح استفاده شاخص	سطح پایگاه بهداشتی مرزی
توالی جمع آوری داده ها	فصلی

عنوان شاخص ۱۱ برون دادی - درصد ترخیص اجساد ورودی و خروجی	
تعریف شاخص	ترخیص اجساد ورودی و خروجی
صورت کسر	تعداد اجساد ورودی و خروجی ترخیص شده
مخرج کسر	کل اجساد ورودی و خروجی
فرمول محاسبه	۱۰۰*مخرج کسر/صورت کسر
محل جمع آوری داده ها	پایگاه مراقبت بهداشتی مرزی
شیوه جمع آوری داده ها	مراقبت فعال
سطح استفاده شاخص	سطح پایگاه بهداشتی مرزی
توالی جمع آوری داده ها	فصلی

عنوان شاخص ۱۲ برون دادی - درصد تهیه وسایل و امکانات و تجهیزات اداری	
تعریف شاخص	تهیه وسایل و امکانات و تجهیزات اداری و رفع کمبودها
صورت کسر	تعداد وسایل و امکانات و تجهیزات اداری تهیه شده
مخرج کسر	کل وسایل و امکانات و تجهیزات اداری مورد نیاز
فرمول محاسبه	۱۰۰*مخرج کسر/صورت کسر
محل جمع آوری داده ها	پایگاه مراقبت بهداشتی مرزی
شیوه جمع آوری داده ها	مراقبت فعال
سطح استفاده شاخص	سطح شهرستان
توالی جمع آوری داده ها	فصلی

عنوان شاخص ۱۳ برون دادی - درصد جلسات دوره ای برون بخشی تشکیل شده	
تعریف شاخص	تشکیل جلسات دوره ای برون بخشی با کلیه سازمانهای اجرایی مستقر در پایانه و پیگیری مصوبات و انعکاس موانع اجرایی
صورت کسر	تعداد جلسات تشکیل شده
مخرج کسر	تعداد جلسات مورد انتظار
فرمول محاسبه	۱۰۰*مخرج کسر/صورت کسر
محل جمع آوری داده ها	پایگاه مراقبت بهداشتی مرزی
شیوه جمع آوری داده ها	مراقبت فعال
سطح استفاده شاخص	سطح شهرستان
توالی جمع آوری داده ها	فصلی

عنوان شاخص ۱۴ برون دادی - درصد پرونده بهداشتی تشکیل شده برای پرسنل شاغل در پایانه	
تعریف شاخص	تشکیل پرونده بهداشتی برای پرسنل شاغل در پایانه
صورت کسر	تعداد پرونده بهداشتی تشکیل شده
مخرج کسر	کل پرسنل شاغل در پایانه
فرمول محاسبه	۱۰۰*مخرج کسر/صورت کسر
محل جمع آوری داده ها	پایگاه مراقبت بهداشتی مرزی
شیوه جمع آوری داده ها	مراقبت فعال
سطح استفاده شاخص	سطح شهرستان
توالی جمع آوری داده ها	ماهانه

عنوان شاخص ۱۵ بروندادی - درصد جلسات هماهنگی درون بخشی تشکیل شده با واحدهای داخلی در سطح مرکز بهداشت شهرستان	
تعریف شاخص	تشکیل جلسات هماهنگی درون بخشی با واحدهای داخلی در سطح مرکز بهداشت شهرستان
صورت کسر	تعداد جلسات تشکیل شده
مخرج کسر	تعداد جلسات مورد انتظار
فرمول محاسبه	۱۰۰*مخرج کسر/صورت کسر
محل جمع آوری داده ها	پایگاه مراقبت بهداشتی مرزی
شیوه جمع آوری داده ها	مراقبت فعال
سطح استفاده شاخص	سطح شهرستان
توالی جمع آوری داده ها	فصلی

عنوان شاخص ۱۶ بروندادی - درصد جلسات هماهنگی برون بخشی تشکیل شده با سایر دستگاههای اجرایی مسئول در پایانه	
تعریف شاخص	تشکیل جلسات هماهنگی برون بخشی با سایر دستگاههای اجرایی مسئول در پایانه در سطح استان
صورت کسر	تعداد جلسات تشکیل شده
مخرج کسر	تعداد جلسات مورد انتظار
فرمول محاسبه	۱۰۰*مخرج کسر/صورت کسر
محل جمع آوری داده ها	پایگاه مراقبت بهداشتی مرزی
شیوه جمع آوری داده ها	مراقبت فعال
سطح استفاده شاخص	سطح شهرستان
توالی جمع آوری داده ها	شش ماهه

عنوان شاخص ۱۷ برون دادی - درصد جلسات هماهنگی درون بخشی تشکیل شده با واحدهای داخلی در سطح مرکز بهداشت استان	
تعریف شاخص	تشکیل جلسات هماهنگی درون بخشی با واحدهای داخلی در سطح مرکز بهداشت استان
صورت کسر	تعداد جلسات تشکیل شده
مخرج کسر	تعداد جلسات مورد انتظار
فرمول محاسبه	۱۰۰*مخرج کسر/صورت کسر
محل جمع آوری داده ها	پایگاه مراقبت بهداشتی مرزی
شیوه جمع آوری داده ها	مراقبت فعال
سطح استفاده شاخص	سطح شهرستان
توالی جمع آوری داده ها	شش ماهه

شاخص های برآمد:

عنوان شاخص ۱ برآمد - درصد افراد بیمار درمان شده	
تعریف شاخص	افراد بیمار درمان شده
صورت کسر	تعداد افراد بیمار درمان شده
مخرج کسر	کل افراد مشکوک ارجاع شده
فرمول محاسبه	۱۰۰٪ * مخرج کسر / صورت کسر
محل جمع آوری داده ها	پایگاه مراقبت بهداشتی مرزی
شیوه جمع آوری داده ها	مراقبت فعال
سطح استفاده شاخص	سطح پایگاه بهداشتی مرزی
توالی جمع آوری داده ها	ماهانه

عنوان شاخص ۲ برآمد - ارتقاء کیفیت کالاهای ورودی و خروجی از کشور	
تعریف شاخص	کیفیت کالاهای ورودی و خروجی از کشور
صورت کسر	
مخرج کسر	
فرمول محاسبه	۱۰۰٪ * مخرج کسر / صورت کسر
محل جمع آوری داده ها	پایگاه مراقبت بهداشتی مرزی
شیوه جمع آوری داده ها	مراقبت فعال
سطح استفاده شاخص	سطح پایگاه بهداشتی مرزی
توالی جمع آوری داده ها	ماهانه

عنوان شاخص ۳ برآمد - ارتقاء وضعیت بهداشتی اماکن و واحدهای موجود در پایانه	
تعریف شاخص	وضعیت بهداشتی اماکن و واحدهای موجود در پایانه
صورت کسر	
مخرج کسر	
فرمول محاسبه	۱۰۰ * مخرج کسر / صورت کسر
محل جمع آوری داده ها	پایگاه مراقبت بهداشتی مرزی
شیوه جمع آوری داده ها	مراقبت فعال
سطح استفاده شاخص	سطح پایگاه بهداشتی مرزی
توالی جمع آوری داده ها	ماهانه

عنوان شاخص ۴ برآمد - ارتقاء بهداشتی وضعیت ورود و خروج اجساد از کشور	
تعریف شاخص	وضعیت بهداشتی ورود و خروج اجساد از کشور
صورت کسر	
مخرج کسر	
فرمول محاسبه	۱۰۰ * مخرج کسر / صورت کسر
محل جمع آوری داده ها	پایگاه مراقبت بهداشتی مرزی
شیوه جمع آوری داده ها	مراقبت فعال
سطح استفاده شاخص	سطح پایگاه بهداشتی مرزی
توالی جمع آوری داده ها	ماهانه

عنوان شاخص ۵ برآمد - ارتقاء سطح آگاهی افراد مراجعه کننده به پایگاه بهداشتی مرزی	
تعریف شاخص	۱ سطح آگاهی افراد مراجعه کننده به پایگاه بهداشتی مرزی
صورت کسر	
مخرج کسر	
فرمول محاسبه	۱۰۰ * مخرج کسر / صورت کسر
محل جمع آوری داده ها	پایگاه مراقبت بهداشتی مرزی
شیوه جمع آوری داده ها	مراقبت فعال
سطح استفاده شاخص	سطح پایگاه بهداشتی مرزی
توالی جمع آوری داده ها	ماهانه

عنوان شاخص ۶ برآمد - کاهش تعداد بیماریهای واگیردار متقله از طریق مرز	
تعریف شاخص	تعداد بیماریهای واگیردار متقله از طریق مرز
صورت کسر	
مخرج کسر	
فرمول محاسبه	۱۰۰ * مخرج کسر / صورت کسر
محل جمع آوری داده ها	پایگاه مراقبت بهداشتی مرزی
شیوه جمع آوری داده ها	مراقبت فعال
سطح استفاده شاخص	سطح پایگاه بهداشتی مرزی
توالی جمع آوری داده ها	ماهانه

عنوان شاخص ۷ برآمد - ارتقاء وضعیت سلامتی افرادی که اسناد بهداشتی آنها ارزیابی شده	
تعریف شاخص	افرادی که اسناد بهداشتی آنها ارزیابی شده
صورت کسر	تعداد اسناد بهداشتی ارزیابی شده
مخرج کسر	کل افراد ورودی و خروجی از مرز
فرمول محاسبه	۱۰۰ * مخرج کسر / صورت کسر
محل جمع آوری داده ها	پایگاه مراقبت بهداشتی مرزی
شیوه جمع آوری داده ها	مراقبت فعال
سطح استفاده شاخص	سطح پایگاه بهداشتی مرزی
توالی جمع آوری داده ها	فصلی

عنوان شاخص ۸ برآمد - ارتقاء سطح آگاهی افراد آموزش دیده (مسافر و کادر حمل و نقل)	
تعریف شاخص	افراد آموزش دیده (مسافر و کادر حمل و نقل)
صورت کسر	تعداد افراد آموزش دیده
مخرج کسر	کل افراد مراجعه کننده به پایگاه مراقبت بهداشتی مرزی
فرمول محاسبه	۱۰۰ * مخرج کسر / صورت کسر
محل جمع آوری داده ها	پایگاه مراقبت بهداشتی مرزی
شیوه جمع آوری داده ها	مراقبت فعال
سطح استفاده شاخص	سطح پایگاه بهداشتی مرزی
توالی جمع آوری داده ها	ماهانه

عنوان شاخص ۹ برآمد - ارتقاء سطح آگاهی افراد آموزش دیده (پرسنل شاغل در پایانه)	
تعریف شاخص	افراد آموزش دیده (پرسنل شاغل در پایانه)
صورت کسر	تعداد افراد آموزش دیده
مخرج کسر	کل پرسنل شاغل در پایانه
فرمول محاسبه	۱۰۰ * مخرج کسر / صورت کسر
محل جمع آوری داده ها	پایگاه مراقبت بهداشتی مرزی
شیوه جمع آوری داده ها	مراقبت فعال
سطح استفاده شاخص	سطح پایگاه بهداشتی مرزی
توالی جمع آوری داده ها	ماهانه

عنوان شاخص ۱۰ برآمد - ارتقاء سطح آگاهی افراد آموزش دیده (صاحبان کالا و بار تجاری)	
تعریف شاخص	افراد آموزش دیده (صاحبان کالا و بار تجاری)
صورت کسر	تعداد افراد آموزش دیده
مخرج کسر	کل صاحبان کالا و بار تجاری
فرمول محاسبه	۱۰۰ * مخرج کسر / صورت کسر
محل جمع آوری داده ها	پایگاه مراقبت بهداشتی مرزی
شیوه جمع آوری داده ها	مراقبت فعال
سطح استفاده شاخص	سطح پایگاه بهداشتی مرزی
توالی جمع آوری داده ها	ماهانه

عنوان شاخص ۱۱ برآمد - ارتقاء وضعیت وسایل و امکانات و تجهیزات اداری	
تعریف شاخص	تهیه وسایل و امکانات و تجهیزات اداری و رفع کمبودها
صورت کسر	تعداد وسایل و امکانات و تجهیزات اداری تهیه شده
مخرج کسر	کل وسایل و امکانات و تجهیزات اداری مورد نیاز
فرمول محاسبه	۱۰۰ * مخرج کسر / صورت کسر
محل جمع آوری داده ها	پایگاه مراقبت بهداشتی مرزی
شیوه جمع آوری داده ها	مراقبت فعال
سطح استفاده شاخص	سطح شهرستان
توالی جمع آوری داده ها	فصلی

عنوان شاخص ۱۲ برآمد - ارتقاء وضعیت داروها و سایر مواد بهداشتی مورد نیاز تامین شده	
تعریف شاخص	تامین داروها و سایر مواد بهداشتی مورد نیاز
صورت کسر	تعداد داروها و سایر مواد بهداشتی مورد نیاز تهیه شده
مخرج کسر	تعداد داروها و سایر مواد بهداشتی مورد نیاز
فرمول محاسبه	۱۰۰ * مخرج کسر / صورت کسر
محل جمع آوری داده ها	پایگاه مراقبت بهداشتی مرزی
شیوه جمع آوری داده ها	مراقبت فعال
سطح استفاده شاخص	سطح شهرستان
توالی جمع آوری داده ها	ماهانه

منابع مالی و اعتبارات در اختیار سالانه برنامه (اعم از ردیف های متمرکز ستادی یا اعتبارات جاری):

- ۱- ردیف اعتباری IHR
- ۲- ردیف مراقبت بهداشتی مرزی (قرنطینه)
- ۳- اعتبارات جاری دانشگاههای علوم پزشکی

نظام ثبت و گزارش دهی

مراقبت سندرمیک: بهترین الگوی مراقبت در پایگاه های مراقبت بهداشتی مرزی کشور در پایگاه مراقبت بهداشتی مرزی در پایگاه مراقبت بهداشتی مرزی بهترین اقدام برای مراقبت چه خصوصیتی بایستی داشته باشد

۱. Early Warning بودن

۲. سندرمیک بودن

۳. Web-based بودن

این امکانات در کشور در حال فراهم شدن است و نظام مراقبت سندرمیک در اکثر پایگاه های مراقبت بهداشتی مرزی جاری شده و بتدریج بر اساس نرم افزارها SSS کارا تر خواهد شد و همکاران با استفاده از امکانات مناسب (موبایل، کامپیوتر) قادر خواهد بود اطلاعات بدست آمده را به سطوح ملی و میانی انعکاس دهند.

علت انتخاب نظام مراقبت سندرمیک جهت استفاده و بکارگیری در پایگاه های مراقبت بهداشتی مرزی:

رخدادهای بهداشتی که می توانند در یک کشور اپیدمی های وسیع ایجاد کنند نیازمند کشف سریع و گزارشدهی به موقع دارند. اهمیت کلیدی ارتقاء نظام مراقبت برای اجرای IHR به نحو مطلوب یک ضرورت اجتناب ناپذیر می باشد، مراقبت به علت شرایط خاص مرز در پایگاه های مراثبت بهداشتی بهتريت الگو خواهد بود. مبنای اصلی نظام مراقبت سندرمیک بر شکایت اصلی بیمار (chief complainet) می باشد و این نظام مبنی بر جمع آوری علایم است.

تعریف سندرم های مشمول نظام مراقبت کشور

ردیف	نام سندرم	تعاریف
۱-	تب و خونریزی	وجود تب بعلاوه خونریزی ، از دو محل از مناطق ذیل: ۱- پوست بصورت کبودی (اکیموز) و یا خونریزی نقطه نقطه (پتشی) ۲- دستگاه تنفسی فوقانی: خونریزی از لثه یا بینی ۳- دستگاه تنفس تحتانی: خلط خونی ۴- دستگاه گوارش: استفراغ خونی یا مدفوع سیاه ۵- دستگاه ادراری: ادرار خونی ۶- دستگاه تناسلی: خونریزی غیر طبیعی زنانه
۲-	شبه آنفلوانزا (ILI)	بروز علائم تب و سرفه در طول یک هفته اخیر
۳-	بیماری شدید تنفسی (SARI)	وجود تب بعلاوه سرفه در یک هفته اخیر و بستری شدن در بیمارستان معمولا بدلیل یکی از علائم دال بر وخامت عملکرد سیستم تنفسی یا سیستم قلبی عروقی یا سیستم عصبی
۴-	اسهال حاد (غیر خونی)	اسهال حاد (غیر خونی): دفع حداقل ۳ بار مدفوع شل در ۲۴ ساعت به همراه تهوع/ استفراغ و شکم درد (دل پیچه)
۵-	اسهال خونی	اسهال خونی: وجود خون روشن در مدفوع اسهالی با یا بدون علائم تهوع/ استفراغ - شکم درد (دل پیچه)
۶-	مسمومیت غذایی	بروز علائم زیر بعد از مصرف مواد غذایی (food intoxication): تهوع و استفراغ - شکم درد (دل پیچه)
۷-	زردی حاد	بروز زردی سفیدی چشم بعلاوه بروز حداقل یکی از علائم زیر: زردی زیر زبان (بزرگسالان) + زردی خط وسط شکم
۸-	تب و علائم نورولوژیک	بروز تب ناگهانی بالای ۳۸ درجه دهانی به همراه حداقل یک علامت از بین علائم زیر: ۱- علائم عصبی: سفتی کردن یا تشنج یا کاهش هوشیاری یا تحریک پذیری ۲- علائم کمکی: سردرد شدید یا استفراغ مکرر
۹-	فلج شل حاد	هر مورد فلج شل ناگهانی یعنی عدم حرکت پا و یا دست بدون سابقه تروما (ضربه) واضح جسمانی
۱۰-	تب و راش حاد (غیر ماکولوپاپولر)	بروز علائم تب بعلاوه حداقل یکی از علامتهای زیر: الف) دانه / دانه های کوچک و و آبدار در پوست (وزیکول) ب) برجستگی های بزرگ پوستی حاوی مایع غیر چرکی (تاول) ج) بثورات فاقد پوست (زخمهای پوستی بدون ضربه با بریدگی)
۱۱-	تب و راش حاد (ماکولوپاپولر)	
۱۲-	تب و طول کشیده	داشتن تب بیش از ۳ روز بعلاوه یکی از علائم اختصاصی ذیل: - سردرد خفیف یا کوفتگی بدن و درد عضلات یا حال عمومی بد بنحوی که نتوان علائم را به ارگانی خاص (سندرمهای تنفسی، عصبی، پوستی و...) نسبت داد
۱۳-	شوک عفونی	
۱۴-	سرفه مزمن	سرفه پایدار به مدت دو هفته و بیشتر است که معمولا همراه خلط می باشد
۱۵-	مرگ ناگهانی/غیر منتظره	مرگ ناگهانی: فاصله بین شروع علائم و وقوع مرگ کمتر از ۲۴ ساعت باشد مرگ ناگهانی گفته می شود

فرم گواهی بین المللی واکسیناسیون یا پروفیلاکسی

بدینوسیله تایید می گردد که (نام) تاریخ تولد جنسیت ملیت، مدرک شناسایی ملی (اگر وجود دارد) که امضای او در ادامه می آید
 در تاریخ قید شده بر طبق مقررات بهداشتی بین المللی واکسن یا پروفیلاکسی بر علیه (نام بیماری یا وضعیت) دریافت نموده است.

واکسن یا پروفیلاکسی	تاریخ	امضا و عنوان شغلی سرپرست	تولید کننده و شماره سری تولید واکسن یا پروفیلاکسی	زمان اعتبار گواهی	مهر رسمی مرکز واکسیناسیون (پایگاه مراقبت بهداشتی مرزی)

اعتبار این گواهی تنها در صورت تایید واکسن یا پروفیلاکسی توسط WHO است.

این گواهی می بایست به امضای یک فرد شاغل در طب بالینی که می تواند یک پزشک یا متخصص بهداشت باشد و سرپرستی تجویز واکسن یا پروفیلاکسی را به عهده دارد برسد. همچنین گواهی باید مهر رسمی مرکز واکسیناسیون را داشته باشد که البته این امر نمی تواند جایگزین امضا شود.

توضیح: در پایگاه مراقبت بهداشتی مرزی فرم واکسیناسیون توسط کارشناس مبارزه با بیماریها تکمیل و توسط پزشک تیم پایگاه یا پزشک آنکال امضاء و به مهر پایگاه ممهور گردد

هرگونه خط خوردگی، پاک شدن یا نقص در پر شدن این گواهی، آن را غیر معتبر می سازد.

این گواهی تا تاریخ ذکر شده برای واکسن یا پروفیلاکسی مورد نظر اعتبار خواهد داشت. گواهی باید به زبان انگلیسی یا فرانسوی به طور کامل پر شود. گواهی می تواند علاوه بر زبان انگلیسی یا فرانسوی، در همان سند به زبان دیگری هم پر شود. (IHR Focal Point شبکه بهداشت درمان شهرستان و IHR Focal Point دانشگاه مسئول تهیه این کارتهای واکسیناسیون و تحویل آنها به پایگاه مراقبت بهداشتی مرزی می باشند)

توضیح: کلیه اقدامات واکسیناسیون و پروفیلاکسی بایستی با نظریات IHR Focal Point ملی در پایگاه های مراقبت بهداشتی مرزی انجام شود.

بازنگری برنامه های مراقبت بهداشتی در پایگاههای مراقبت بهداشتی مرزی براساس مقررات بهداشتی بین المللی (IHR-2005) – سال ۱۳۹۳

فرم گواهی معافیت کنترل بهداشتی /گواهی کنترل بهداشتی کشتی

بندر تاریخ

این گواهی بازرسی و (۱) معافیت از کنترل یا (۲) اقدامات کنترل صورت گرفته را ثبت می کند

نام کشتی یا ناوگان دریایی درون مرزی پرچم..... شماره ثبت IMO

در زمان بازرسی انبارها بازرسی نشده بود/ بار شده بود باتن از محموله

نام و نشانی مأمور بازرسی.....

گواهی معافیت کنترل بهداشتی کشتی

گواهی کنترل بهداشتی کشتی

توضیحات مربوط به شرایط بدست آمده	تاریخ بازرسی مجدد	اقدامات کنترل بهداشتی صورت گرفته

ناحیه ها (سیستم ها و سرویس) بازدید شده	شواهد پیدا شده (۱)	نتیجه نمونه ها	مدارک بازرسی شده
کشتی پارویی			گزارش پزشکی کار
آبدارخانه			گزارش کشتی کار
انبارها			سایر
محل نگهداری پارو			
بخش های کشتی:			
- خدمه			
- افسران			
-مسافران			
-عرشه			
آب آشامیدنی			
فاضلاب			
مخازن تعادل			
پس مانده های جامد و پزشکی			

						آب راکد
						موتور خانه
						امکانات پزشکی
						سایر مناطق اختصاصی (به ضمیمه رجوع شود)
						مناطق را که شامل نمیشوند با N/A نشان دهید

اقدامات کنترل بهداشتی در تاریخ ذیل صورت گرفتند.

تاریخ

امضاء و مهر.....

شواهدی بدست نیامد. کشتی/ شناور از اقدامات کنترلی معاف است .

نام و سمت پرسنل پایگاه مراقبت بهداشتی مرزی صادر کننده.....

(۱)

a- شواهد عفونت یا آلودگی شامل: ناقلین در تمام مراحل رشد، مخازن حیوانی برای میزبانها، جوندگان یا سایر گونه هایی که می توانند ناقل بیماری انسانی باشند، عوامل میکروبیولوژیک،

شیمیایی و غیره که بهداشت انسان را تهدید می کنند، علائم عدم مراعات کافی اصول بهداشتی.

b- اطلاعات مربوط به هر مورد انسانی (باید در اظهار نامه ساحلی بهداشت وارد شود)

(۲)

نتایج نمونه های بدست آمده روی کشتی. تحلیل نتایج باید به مناسب ترین راه ناخدای کشتی ارائه گردد، چنانچه نیاز به بازرسی دوباره باشد، این تحلیل ها باید در بندر بعدی که مقارن با تاریخ مشخص شده بازرسی دوباره در این گواهینامه است، ارائه گردند.

گواهی های معافیت از کنترل بهداشتی کشتی و گواهی های کنترل بهداشتی کشتی برای حداکثر ۶ ماه اعتبار دارند. ولی اگر بازرسی کشتی نمی تواند در بندر صورت گیرد یا شواهدی از عفونت و آلودگی وجود ندارد، مدت اعتبار می تواند یک ماه تمدید شود.

فرم پیوست گواهی کنترل بهداشتی کشتی ها

مناطق/امکانات/ سیستم های بازرسی شده	شواهد پیدا شده	نتایج نمونه ها	مدارک بازبینی شده	اقدامات کنترل بهداشتی صورت گرفته	تاریخ بازرسی مجدد	توضیحات مربوط به شرایط بدست آمده
غذا						
منبع						
انبار						
تهیه						
سرویس						
آب						
منبع						
انبار						
پخش						
پس مانده(فضولات)						
نگهداری						
تصفیه						
دفع						
استخر های شنا/آبهای معدنی						
تجهیزات						
عملیات						
امکانات پزشکی						
تجهیزات و وسایل پزشکی						
داروها						
سایر مناطق بازرسی شده						

فرم اظهارنامه دریایی بهداشت

این فرم باید توسط ناخدای کشتی هایی که از بنادر خارجی می رسند تکمیل و به مقامات صلاحیت دار تسلیم شود.
ارائه شده در بندر تاریخ

نام کشتی و یا شناور دریانوردی داخلی شماره ثبت / سازمان بین المللی دریانوردی رسیده
از حرکت می کند به طرف ملیت (پرچم کشتی) نام ناخدا
..... ظرفیت ناخالص (کشتی) ظرفیت (شناور دریانوردی داخلی)
.....

گواهی معافیت از کنترل بهداشتی / گواهی کنترل معتبر در کشتی وجود دارد؟
بله خیر

صادر شده در تاریخ

بازدید مجدد لازم است؟ بله خیر

آیا کشتی به منطقه ای که WHO آلوده می داند رفته است؟ بله خیر
بندر و تاریخ رفتن

فهرست بنادری که از ابتدای سفر یا در طول ۳۰ روز گذشته کشتی به آنها رفته (هر کدام کوتاهتر است) و تاریخ ترک این بنادر:

.....

در صورت درخواست مسئول پایگاه مراقبت بهداشتی مرزی در بندر ورودی، فهرست خدمه کشتی، مسافران یا سایر کسانی که از
ابتدای سفر بین المللی دریایی یا در طول ۳۰ روز گذشته (هر کدام کوتاهتر است) به کشتی پیوسته اند، از جمله تمام بنادر و
کشورهایی شود که کشتی در این مدت به آنها رفته است. (به جدول پیوست، نام های بیشتر را وارد نمایید)

۱) نام ملحق شده از: (۱) (۲) (۳)

۲) نام ملحق شده از: (۱) (۲) (۳)

۳) نام ملحق شده از: (۱) (۲) (۳)

تعداد خدمه کشتی تعداد مسافران کشتی

سؤالات بهداشتی

۱- آیا موردی از فوت، جز در اثر حادثه، در کشتی پیش آمده است؟ بله خیر
تعداد کل مرگ و میر

در صورت پاسخ بله، جزئیات را به پیوست بیاورید

۲- آیا در خلال سفر دریایی بین المللی موردی از بیماری بوده یا هست که مشکوک به ماهیت عفونی باشد؟
بله خیر در صورت پاسخ بله، جزئیات را به پیوست آورید.

۳- آیا تعداد مسافران بیمار در طول سفر دریایی از حد معمول یا مورد انتظار بیشتر بوده است؟
بله تعداد افراد بیمار

۴- آیا در حال حاضر در کشتی فرد بیمار هست؟ بله خیر در صورت پاسخ بله، جزئیات را در جدول
پیوست بیان نمایید.

۵- آیا با پزشک مشورت شده است؟ بله خیر در صورت پاسخ بله، جزئیات درمان طبی و یا توصیه های
پزشکی صورت گرفته را در جدول پیوست بیان نمایید.

۶- آیا شما از هر گونه وضعیتی در کشتی که بتواند منجر به عفونت یا انتشار بیماری شود آگاه هستید؟ بله خیر
در صورت پاسخ بله، جزئیات را در جدول پیوست وارد کنید.

۷- آیا اقدامات بهداشتی (از جمله جداسازی کامل یا جداسازی نسبی، گندزایی یا آلودگی زدایی) در کشتی صورت گرفته است؟ بله خیر در صورت پاسخ بله، نوع، مکان و تاریخ آن را قید نمایید.

۸- آیا موردی از مسافر قاچاق در کشتی پیدا شده است؟ بله خیر اگر پاسخ بله است، کجا به کشتی ملحق شده اند (اگر مشخص است)؟

۹- آیا در کشتی حیوان بیمار وجود دارد؟ بله خیر

توجه: در صورت عدم حضور پزشک یا جراح در کشتی، ناخدا باید علائم زیر را به عنوان دلایل شک به وجود بیماری عفونی در کشتی تلقی کند:

a- تب چند روزه یا تب همراه (I) بی حالی شدید (II) کاهش سطح هوشیاری (III) تورم غدد لنفاوی (IV) یرقان (V) سرفه یا تنگی نفس (VI) خونریزی غیر عادی یا (VII) فلج

b- با یا بدون تب: (I) راش پوستی حاد (II) استفراغ شدید (غیر از دریا زدگی)، (III) اسهال شدید یا (IV) تشنج های مکرر

توضیح: این علائم کلا جزء علائم مراقبت سندرمیک می باشند.

بدینوسیله اظهار می دارم که جزئیات و پاسخ های سؤالات ارائه شده در این اظهار نامه بهداشتی (که شامل پیوست نیز می باشد) تا آنجا که دانش من اجازه می دهد و به اعتقاد من درست و صحیح هستند.

امضا ناخدا تائید امضا

پزشک یا جراح کشتی (در صورت حضور) تاریخ

پیوست فرم اظهار نامه دریایی بهداشت

نام	کلاس یا درجه بندی	سن	جنس	ملیت	بندر، تاریخ ملحق شدن به کشتی/شناور	ماهیت بیماری	تاریخ شروع علائم	آیا مورد به یک مقام مسئول امور پزشکی وبهداشتی بندر گزارش شده؟	برطرف شدن مورد *	داروها یا سایر روش های درمانی که در مورد بیمار به کار گرفته شده اند	توضیحات

• ذکر شود که:

(۱) آیا فرد بهبود یافته است، هنوز بیمار است و یا در گذشته است.

(۲) آیا فرد هنوز در کشتی است، از کشتی خارج شده است (شامل نام بندر یا فرودگاه) و یا در دریا دفن شده است.

این سند بخشی از اظهار نامه عمومی هواپیماست که توسط سازمان بین المللی هواپیمایی کشوری منتشر شده است.^۱

اظهار نامه عمومی بخش بهداشت هواپیما

اظهار نامه بهداشتی افراد داخل هواپیما که دارای بیماری غیر از ناخوشی ناشی از پرواز یا اثرات سوانح (شامل افراد دارای علائم بیماری چون تب - بثورات پوستی - لرز و اسهال) هستند و همچنین مواردی از بیماری که در طول پرواز پیاده شدند

هر گونه وضعیتی در هواپیما که می تواند منجر به انتشار بیماری شود

جزئیات هر گونه حشره زدایی یا اقدام بهداشتی دیگری (مکان - تاریخ - زمان - روش) در طول پرواز. اگر هیچ گونه حشره زدایی در طول پرواز صورت نگرفته، جزئیات آخرین حشره زدایی را ارائه نمایید.

امضا در صورت نیاز

عضو خدمه ذیربط

وزارت بهداشت درمان و آموزش پزشکی

دانشگاه علوم پزشکی و خدمات بهداشتی درمانی :

سال:

نام پایگاه مراقبت بهداشتی مرزی:

نوع پایگاه مراقبت بهداشتی مرزی: زمینی: ریلی

جاده ای دریایی هوایی

فرم اطلاعات تردهای مرزی و اقدامات بعمل آمده

ایام ماه	اول ماه	۲	۳	۴	۵	۶	۷	۸	۹	۱۰	.	.	آخر ماه	جمع کل	ورودی		تعداد و نوع وسیله نقلیه
															ورودی	خروجی	
															ورودی	باری	<input type="checkbox"/> کشتی
															خروجی		<input type="checkbox"/> سایر شناورها
															ورودی	مسافری	<input type="checkbox"/> قطار
															خروجی		<input type="checkbox"/> اتومبیل (ماشین سواری- کامیون- تریلی)
																	<input type="checkbox"/> هواپیما
															ورودی	تعداد مسافر	
															خروجی		
															ورودی	تعداد افرادی که بررسی مراقبتی شده اند	
															خروجی	(تحت بررسی از نظر بیماریهای واگیر توسط مسئول پایگاه یا پزشک پایگاه قرار گرفته اند)	
															ورودی	تعداد افرادی که از آنها نمونه برداری شده است	
															خروجی		
															ورودی	تعداد افرادی که تحت ایزولاسیون قرار گرفته اند	
															خروجی	(در محل-در پایگاه-در پایانه و...)	
															ورودی	تعداد افراد واکسینه شده	
															خروجی		
															ورودی	تعداد اجساد	
															خروجی		
															ورودی	تعداد دفعاتی که اقدامات حشره کشی و ضد عفونی	
															خروجی	برای وسایل نقلیه بعمل آمده است	
															ورودی	تعداد نمونه های تهیه شده از بار و کالای همراه مسافر	
															خروجی		
															ورودی	تعداد آموزشهای عمومی ارائه شده	
															خروجی		

																					ورودی	تعداد آموزشهای چهره به چهره ارائه شده	
																					خروجی		
																					ورودی	تعداد صدور گواهی معافیت	سایر اقدامات بعمل آمده
																					خروجی	از معدوم سازی حشرات و جوندگان موذی (از جمله موش کشی) = گواهی عبور آزاد	
																					ورودی	تعداد صدور گواهی کنترل بهداشتی	
																					خروجی		
																					ورودی	تعداد بازدید بهداشتی بعمل آمده از وسایل نقلیه	
																					خروجی		
																					ورودی	هزینه دریافت شده برای عملیات دفع جوندگان و حشرات موذی (به استناد تصویب نامه هیات محترم وزیران به شماره ۲۷۹۵۴/ت/۲۱۶۱۴ ه مورخ ۱۳۷۹/۷/۲)	
																					خروجی		
																					ورودی	هزینه دریافت شده برای صدور گواهی بهداشتی (به استناد تصویب نامه هیات محترم وزیران به شماره ۲۷۹۵۴/ت/۲۱۶۱۴ ه مورخ ۱۳۷۹/۷/۲)	
																					خروجی		
																					ورودی	هزینه دریافت شده بابت خدمات قرنطینه ای (پایگاه مراقبت بهداشتی مرزی) (به استناد تصویب نامه هیات محترم وزیران به شماره ۲۷۹۵۴/ت/۲۱۶۱۴ ه مورخ ۱۳۷۹/۷/۲)	
																					خروجی		

نام و امضای رئیس مرکز بهداشت شهرستان

نام و امضای مسئول پایگاه مراقبت بهداشتی مرزی

وزارت بهداشت درمان و آموزش پزشکی

دانشگاه علوم پزشکی و خدمات بهداشتی درمانی : پایگاه مراقبت بهداشتی مرزی: سال:

پایگاه مراقبت بهداشتی: زمینی: ریلی جاده ای دریایی هوایی

فرم گزارش ماهیانه مراقبت موارد سندرمیک (تعداد موارد)

تاریخ	۱- تب و خوریزی	۲- شبه انفلوانزا	۳- بیماری شدید تنفسی	۴- اسهال حاد(خبر خونی)	۵- اسهال خونی	۶- مسمومیت غذایی	۷- زردی	۸- تب و علائم نورولوژیک	۹- فلج شل حاد	۱۰- تب و راش (غیر ماکوئوپایور)	۱۱- تب و راش حاد(ماکوئوپایور)	۱۲- تب طول کشیده	۱۳- شوک عفونی	۱۴- سرفه مزمن	۱۵- مرگ ناگهانی
۱															
۲															
۳															
۴															
۵															
۶															
۷															
۸															
۹															
۱۰															
۱۱															
۱۲															
۱۳															
۱۴															
۱۵															
۱۶															
۱۷															
۱۸															
۱۹															
۲۰															
۲۱															
۲۲															
۲۳															
۲۴															
۲۵															
۲۶															
۲۷															
۲۸															
۲۹															
۳۰															
۳۱															
جمع کل															

نام و امضای مسئول مرکز بهداشت شهرستان

نام و امضای مسئول پایگاه مراقبت بهداشتی مرزی

وزارت بهداشت درمان و آموزش پزشکی

دانشگاه علوم پزشکی و خدمات بهداشتی درمانی

نوع پایگاه مراقبت بهداشتی مرزی: زمینی: ریلی

نام پایگاه مراقبت بهداشتی مرزی:
 جاده ای دریایی هوایی

فرم لیست اخذ هزینه های بهداشتی از وسایل نقلیه

ردیف	تاریخ ورود	تاریخ خروج	نام وسیله نقلیه	نام شرکت پوشش دهنده وسیله نقلیه	نوع کاربری وسیله نقلیه	پلاک / شماره ثبت / پرواز / شماره ترن	نام راننده / ناخدا / خلبان	تابعیت وسیله نقلیه	تعداد پرسنل و کارکنان وسیله نقلیه	هزینه دریافت شده برای عملیات دفع جوندگان و حشرات موذی	هزینه دریافت شده برای صدور گواهی بهداشتی	هزینه دریافت شده بابت خدمات قرنطینه ای (پایگاه مراقبت بهداشتی مرزی)

نام و امضای مسئول پایگاه مراقبت بهداشتی مرزی

نام و امضای رئیس مرکز بهداشت شهرستان

وزارت بهداشت درمان و آموزش پزشکی

دانشگاه علوم پزشکی و خدمات بهداشتی درمانی : پایگاه مراقبت بهداشتی مرزی : سال

پایگاه مراقبت بهداشتی:زمینی:ریلی جاده ای دریایی هوایی

فرم لیست افراد نمونه برداری شده

ردیف	نام	نام خانوادگی	شماره پاسپورت/کد ملی	ملیت	سن	شغل	تلفن تماس	نوع سندرم مراقبتی (کد سندرم از ۱ الی ۱۵)	تشخیص مراقبتی اولیه	نوع نمونه تهیه شده	تاریخ نمونه برداری	بیماریهای مزمن (نوع بیماری ذکر شود)	بارداری	مصرف دارو در طی ۳ روز اخیر (نام دارو ذکر شود)	تاریخ ارسال نمونه به آزمایشگاه منتخب	نوع اقدام مراقبتی (بستری/سرپایی)	نام بیمارستان ارجاعی ذکر شود	نتیجه آزمایش
۱																		
۲																		
۳																		
۴																		
۵																		
۶																		
۷																		
۸																		
۹																		
۱۰																		

نام و امضای مسئول پایگاه مراقبت بهداشتی مرزی

نام و امضای تکمیل کننده فرم

فلوجارت برنامه بهداشت آب وفاضلاب

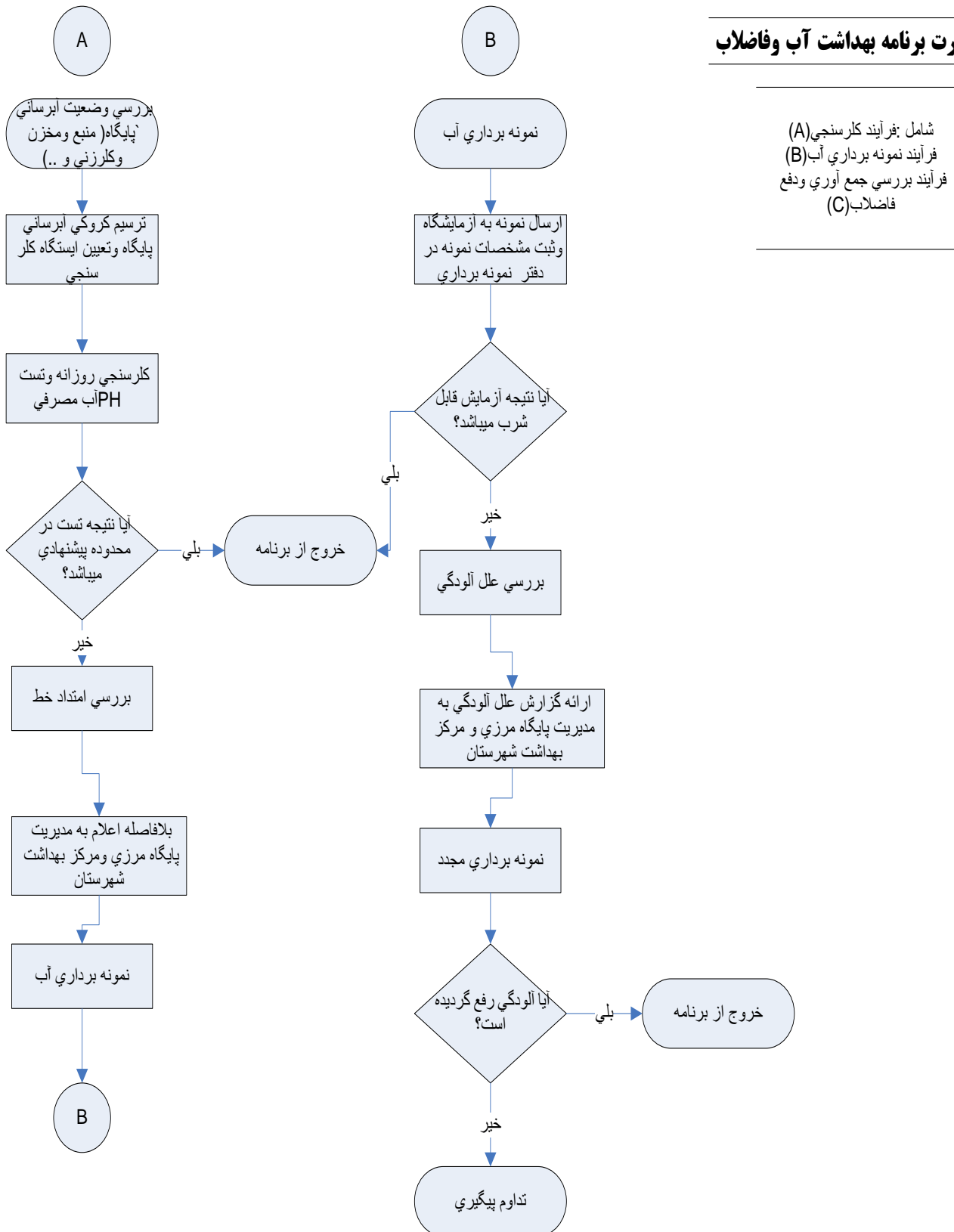

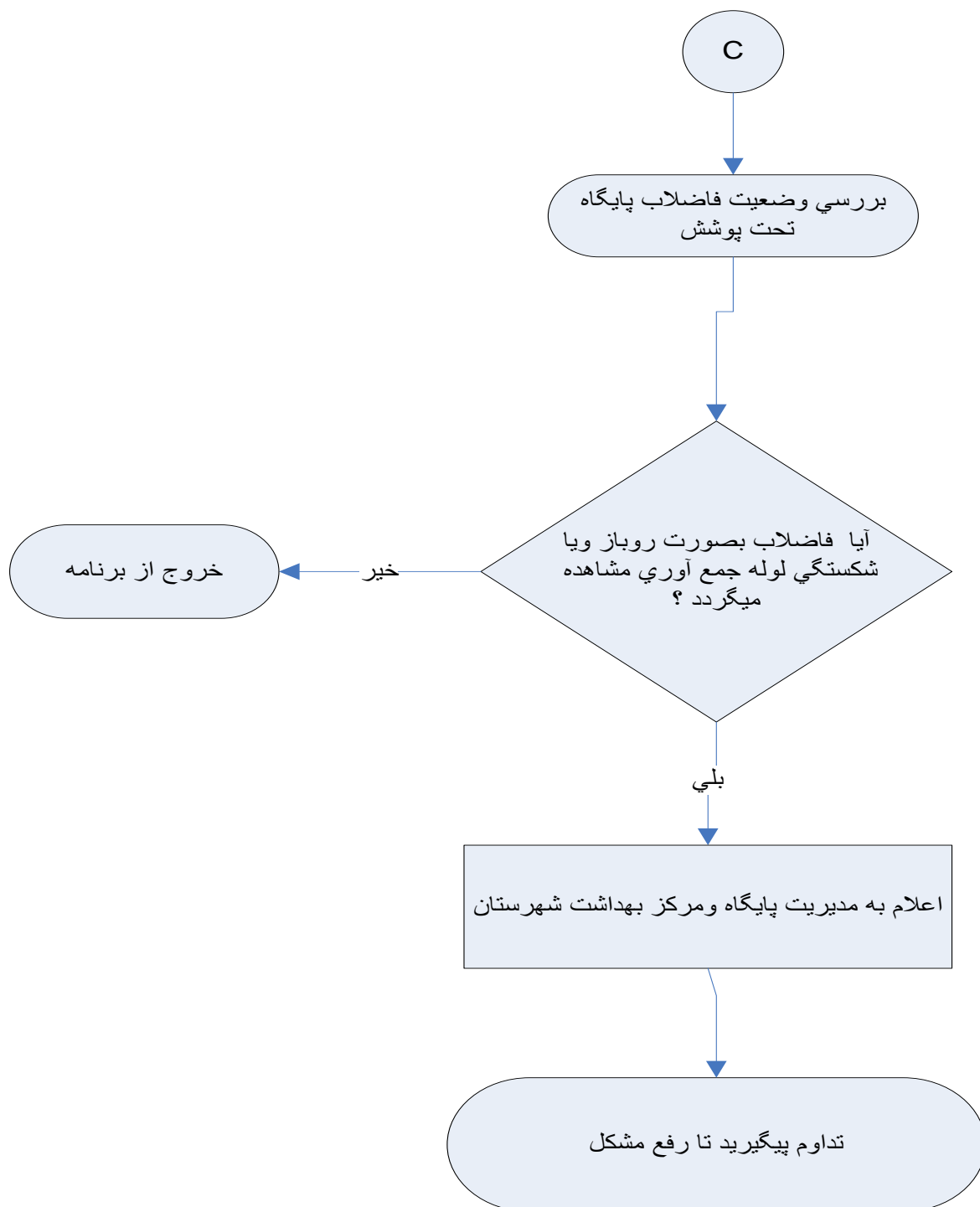

برنامه کنترل مراکز و اماکن

فرآیند بازدید از مراکز و اماکن (A)
 فرآیند صدور کارت معاینه پزشکی (B)
 فرآیند نمونه برداری مواد غذایی (C)

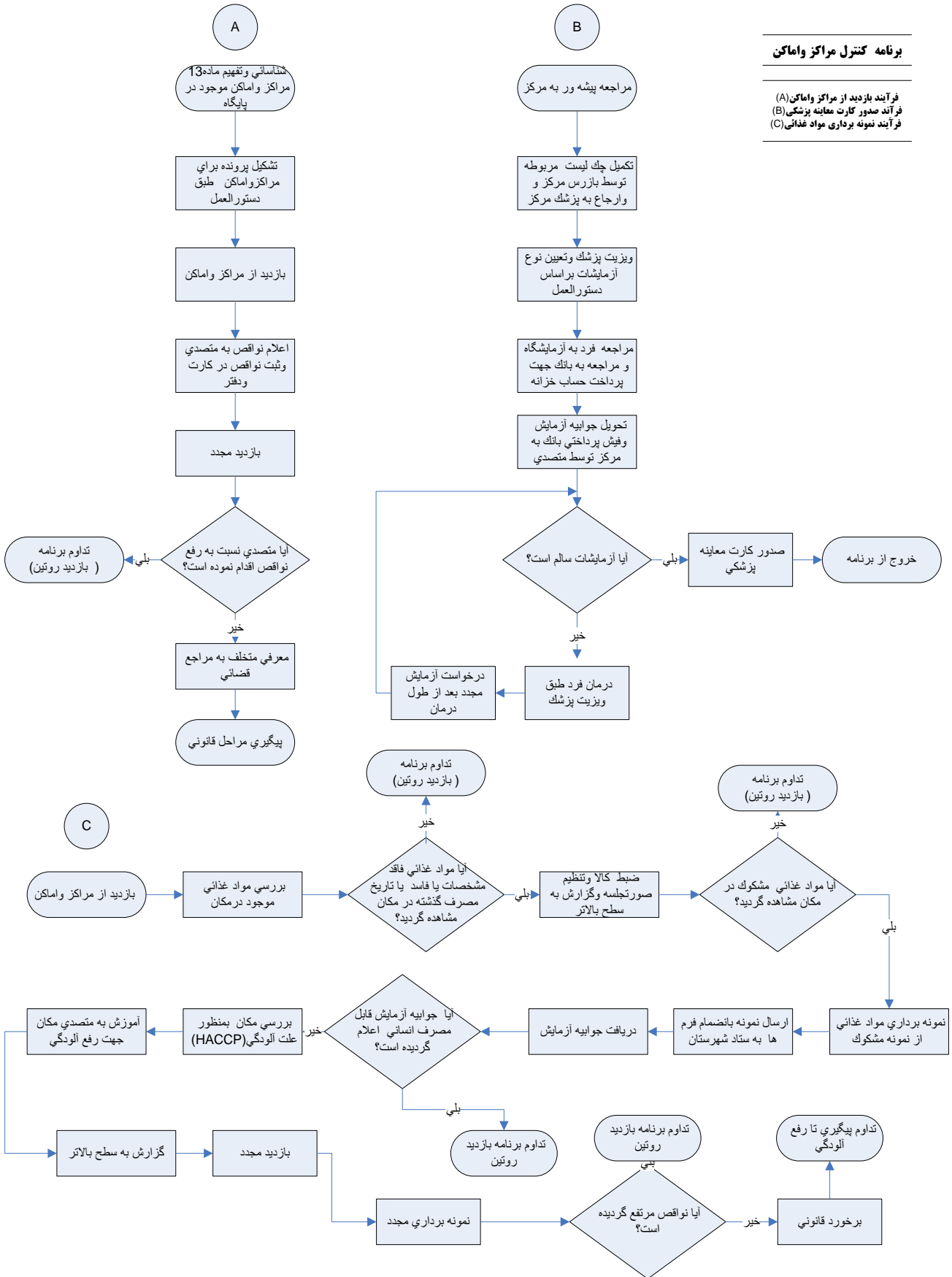

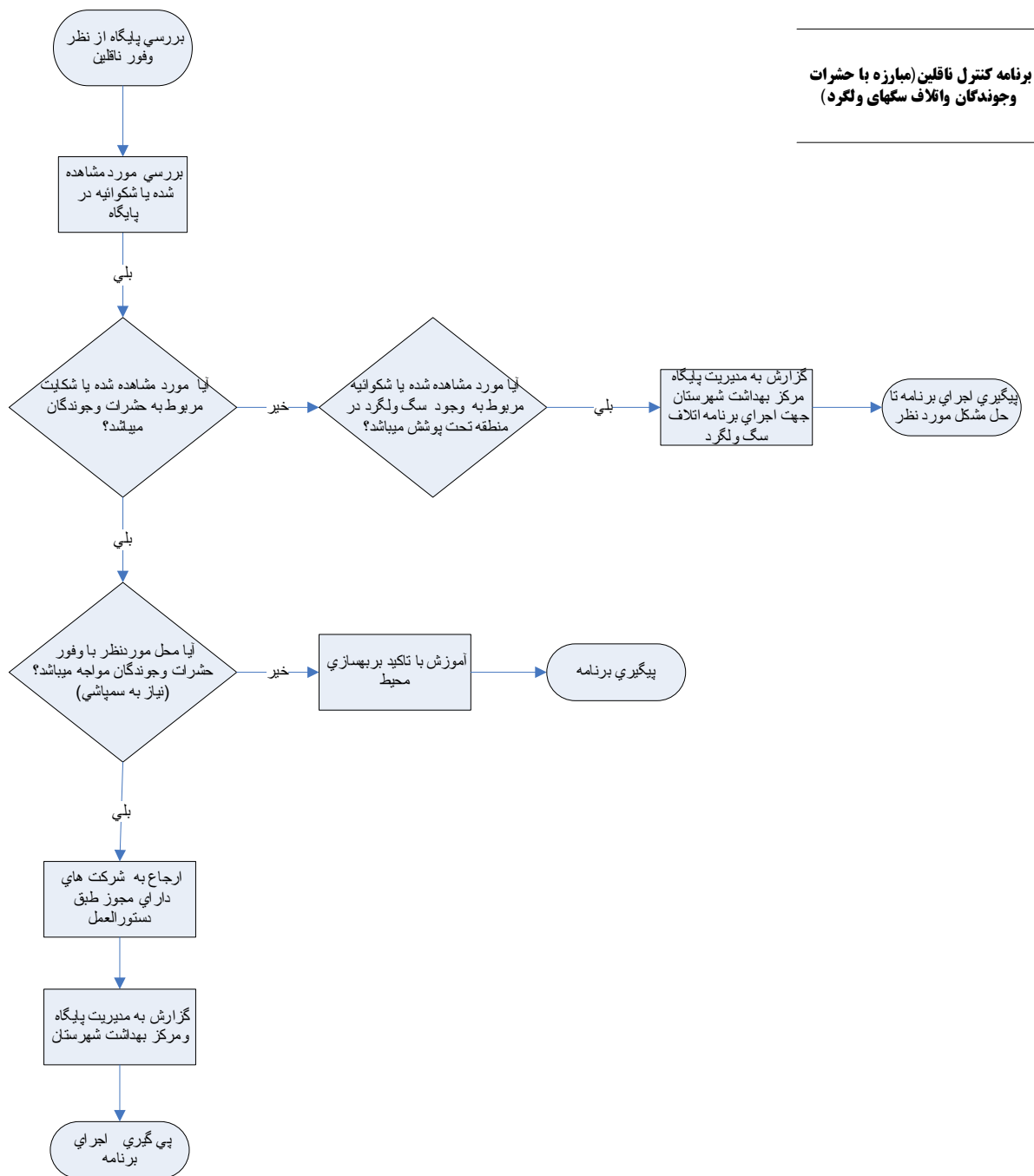

برنامه مدیریت پسماند

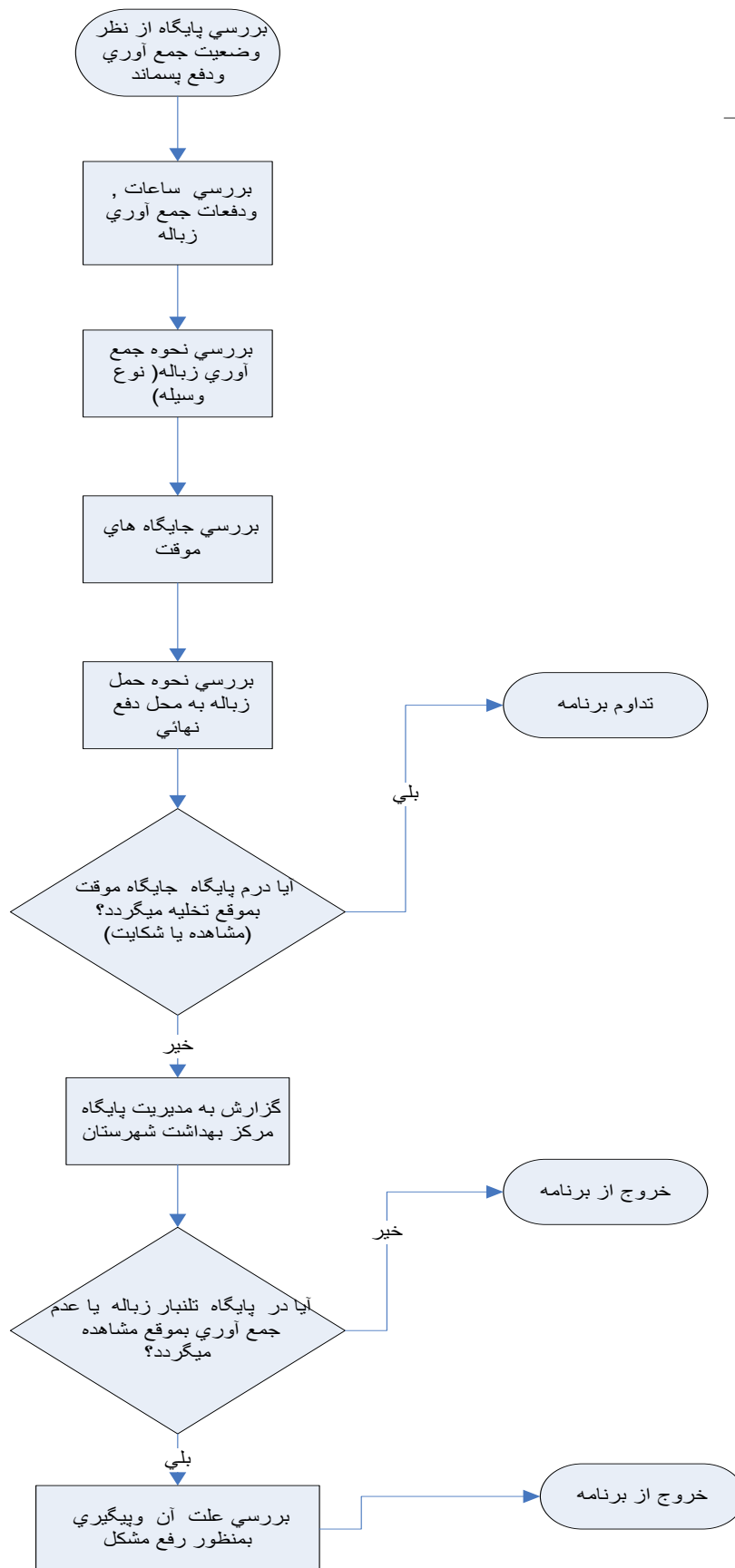

فلوچارت بررسی مسافر در بدو ورود به پایانه

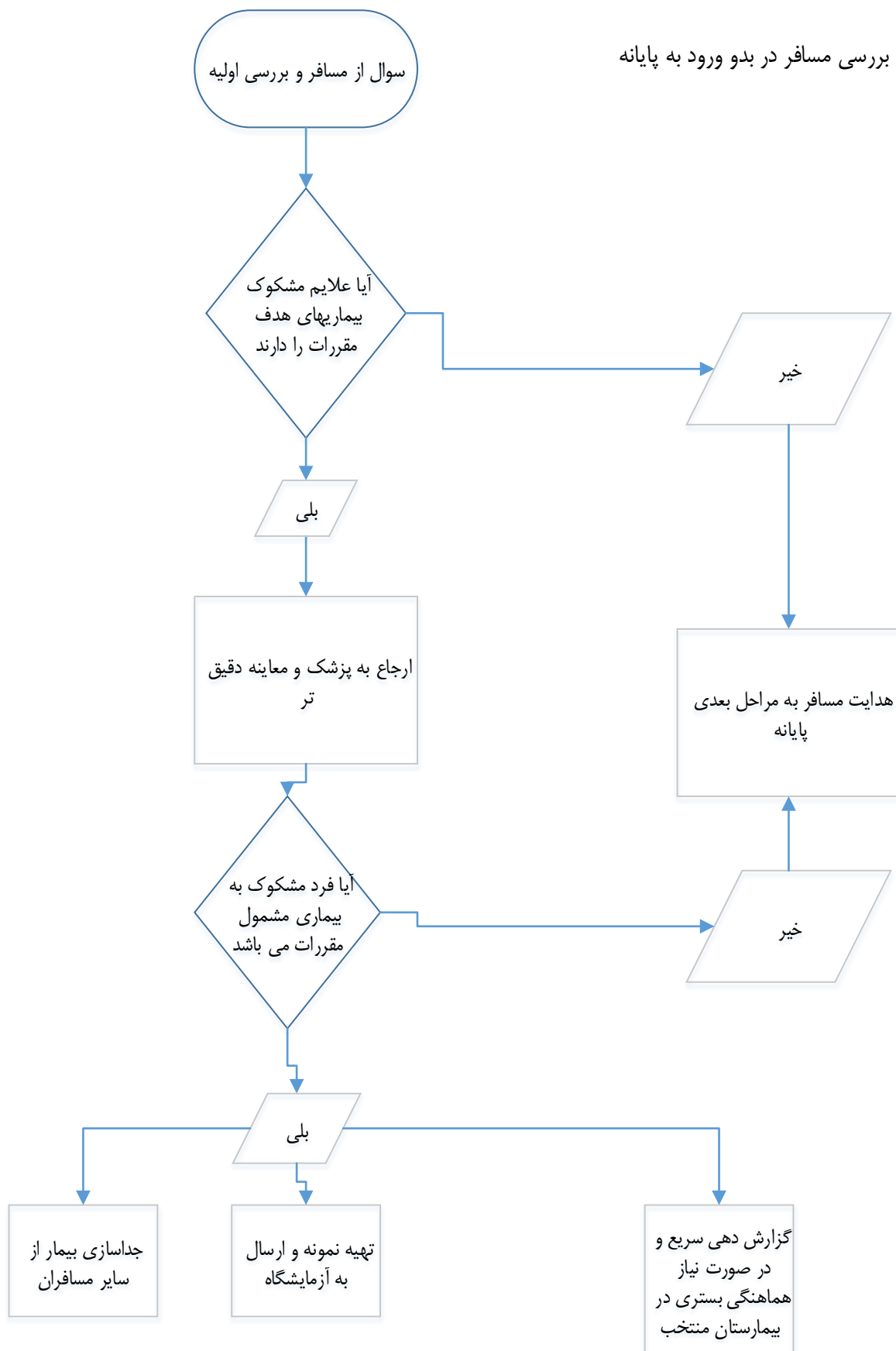

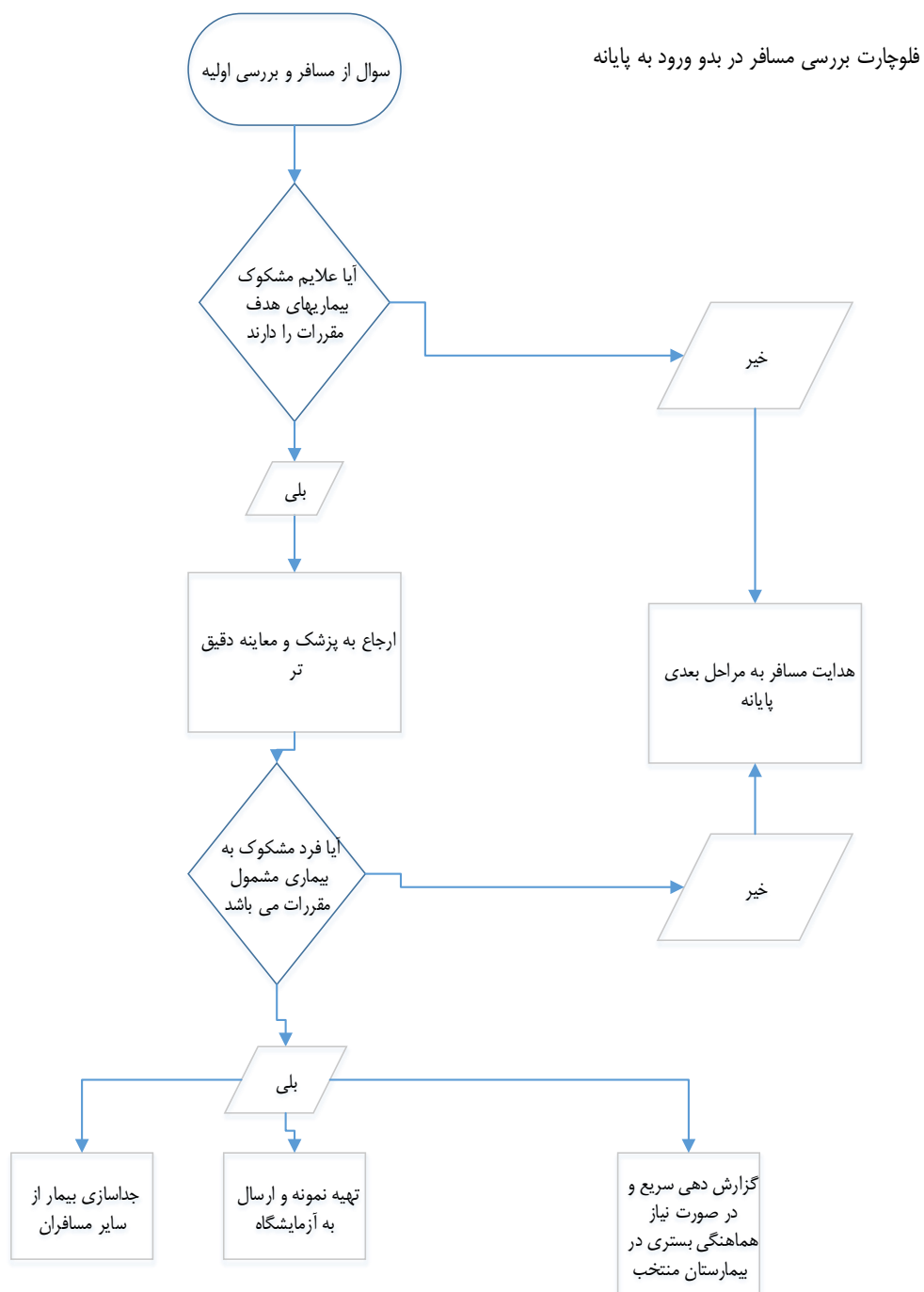

فرایند مراقبت در مسافر ورودی

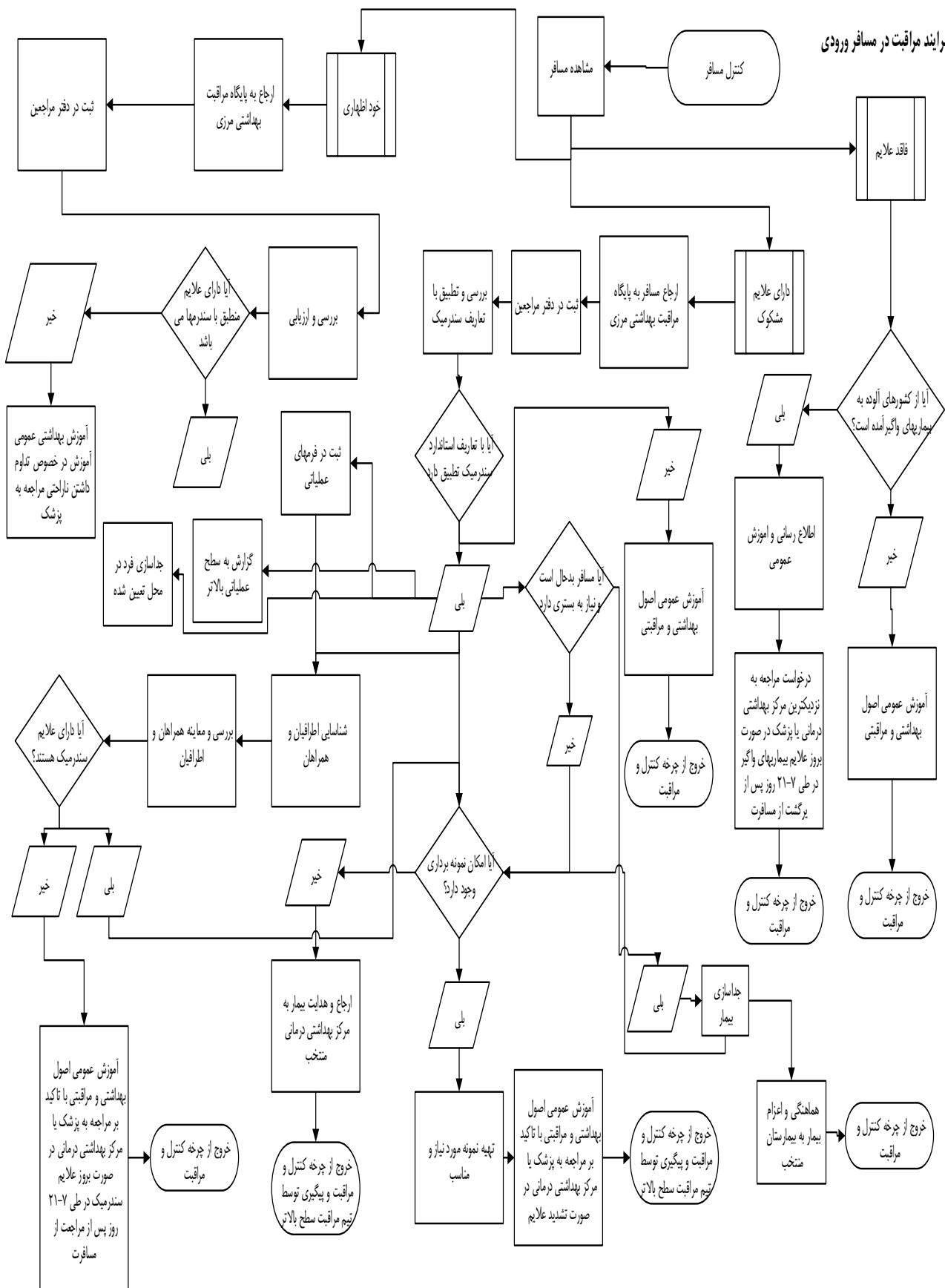

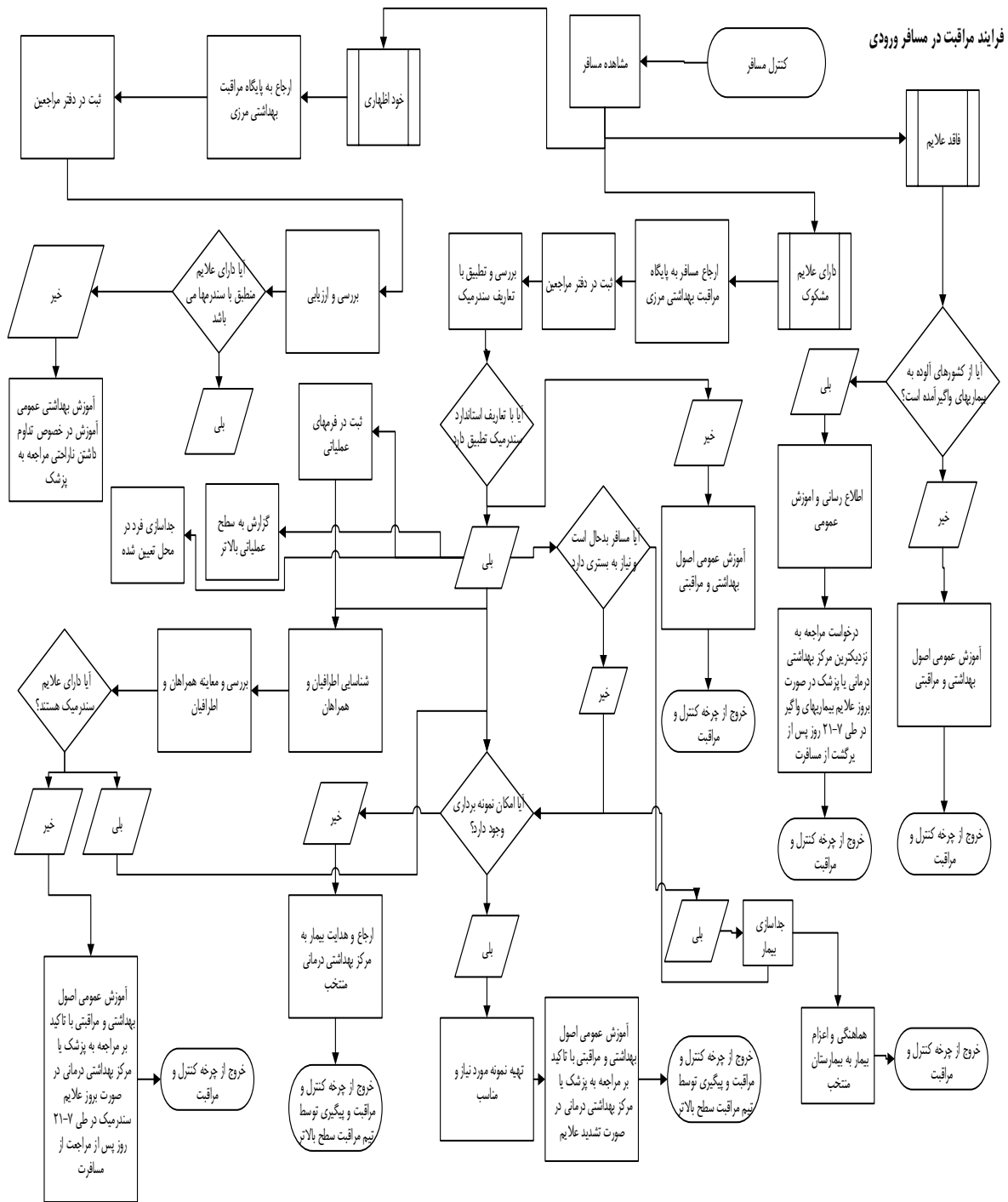

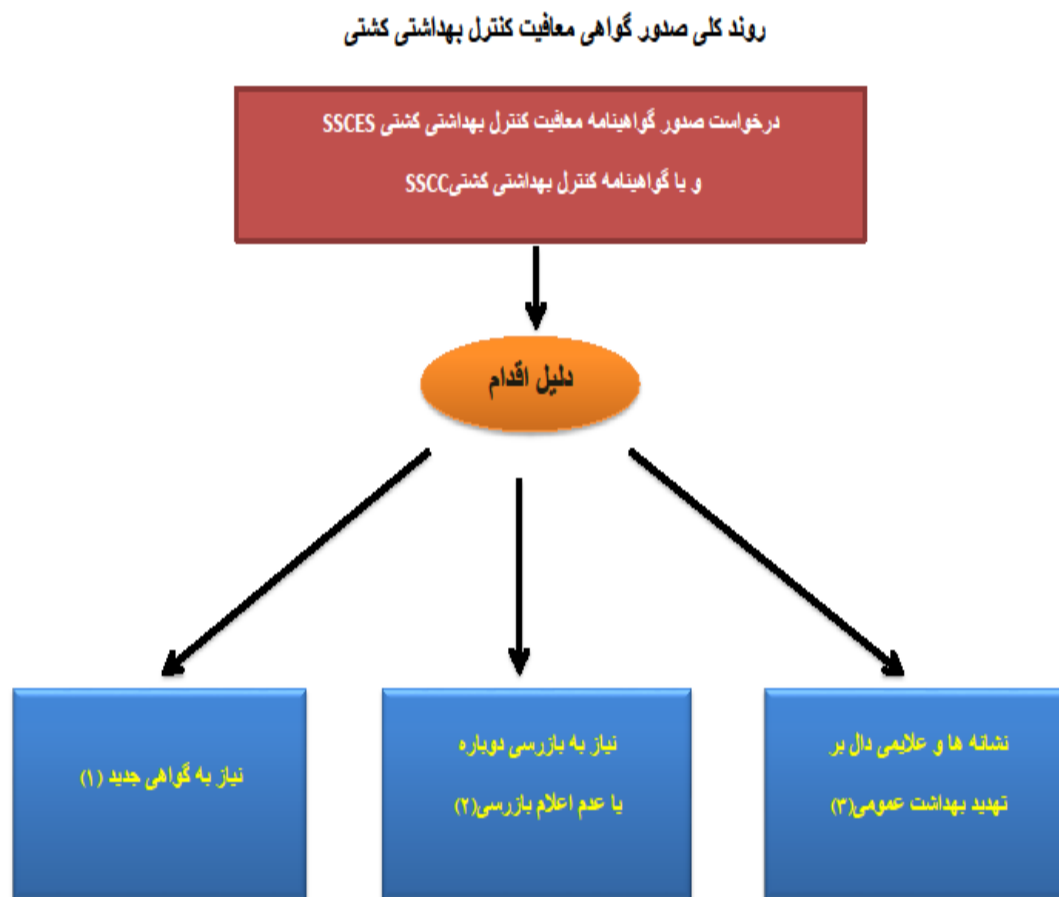

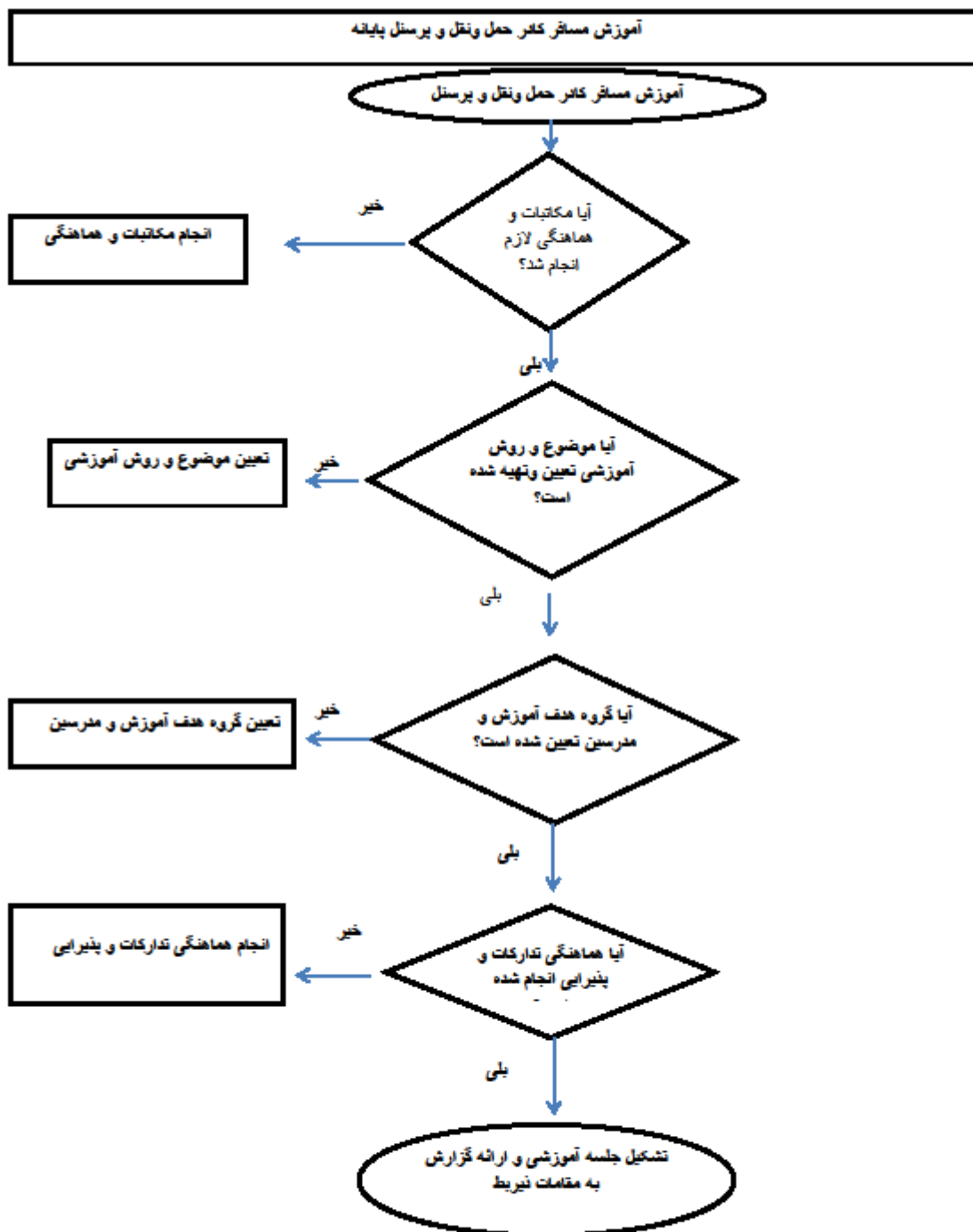

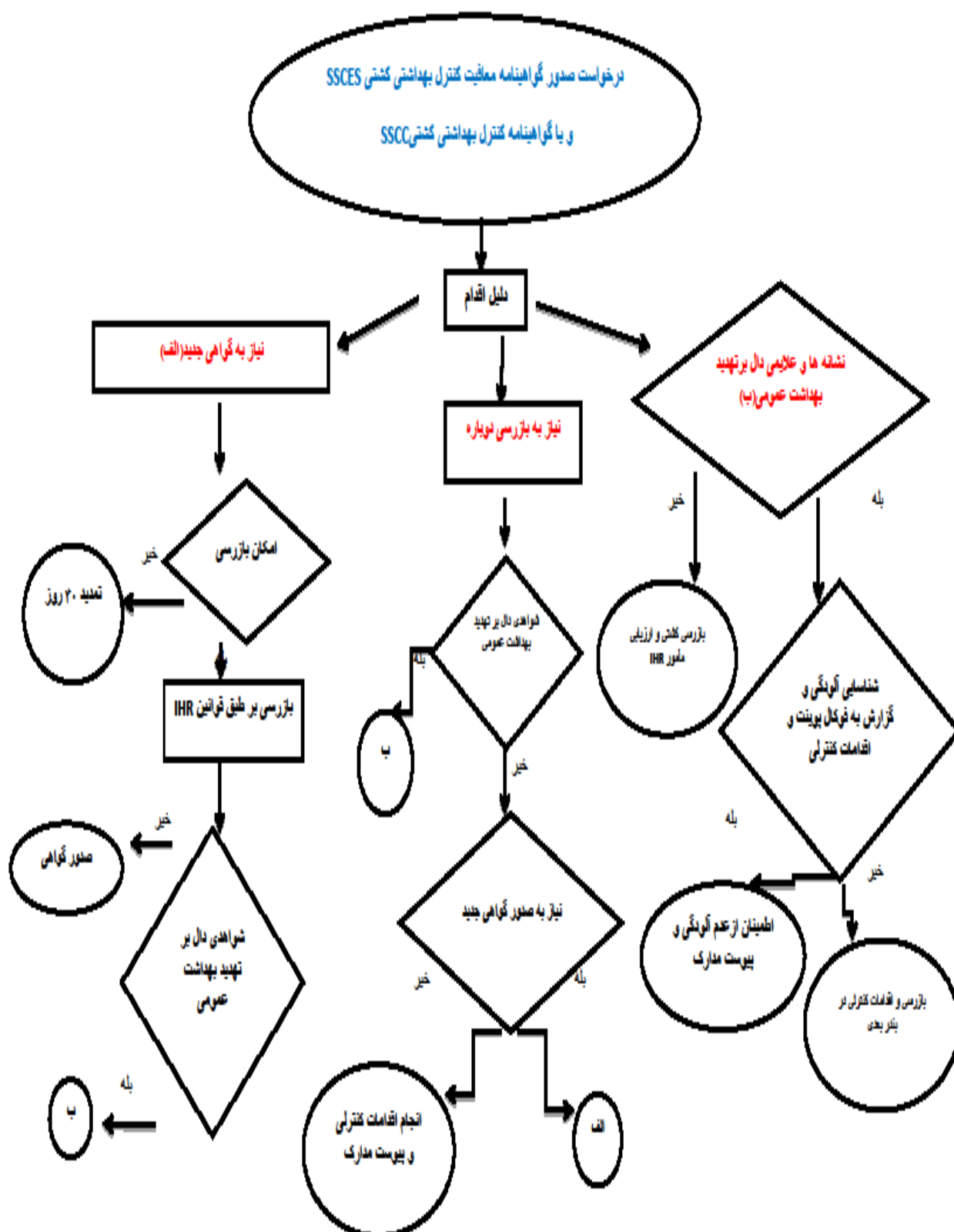

روند بررسی و مراقبت حیوانات در کشتی

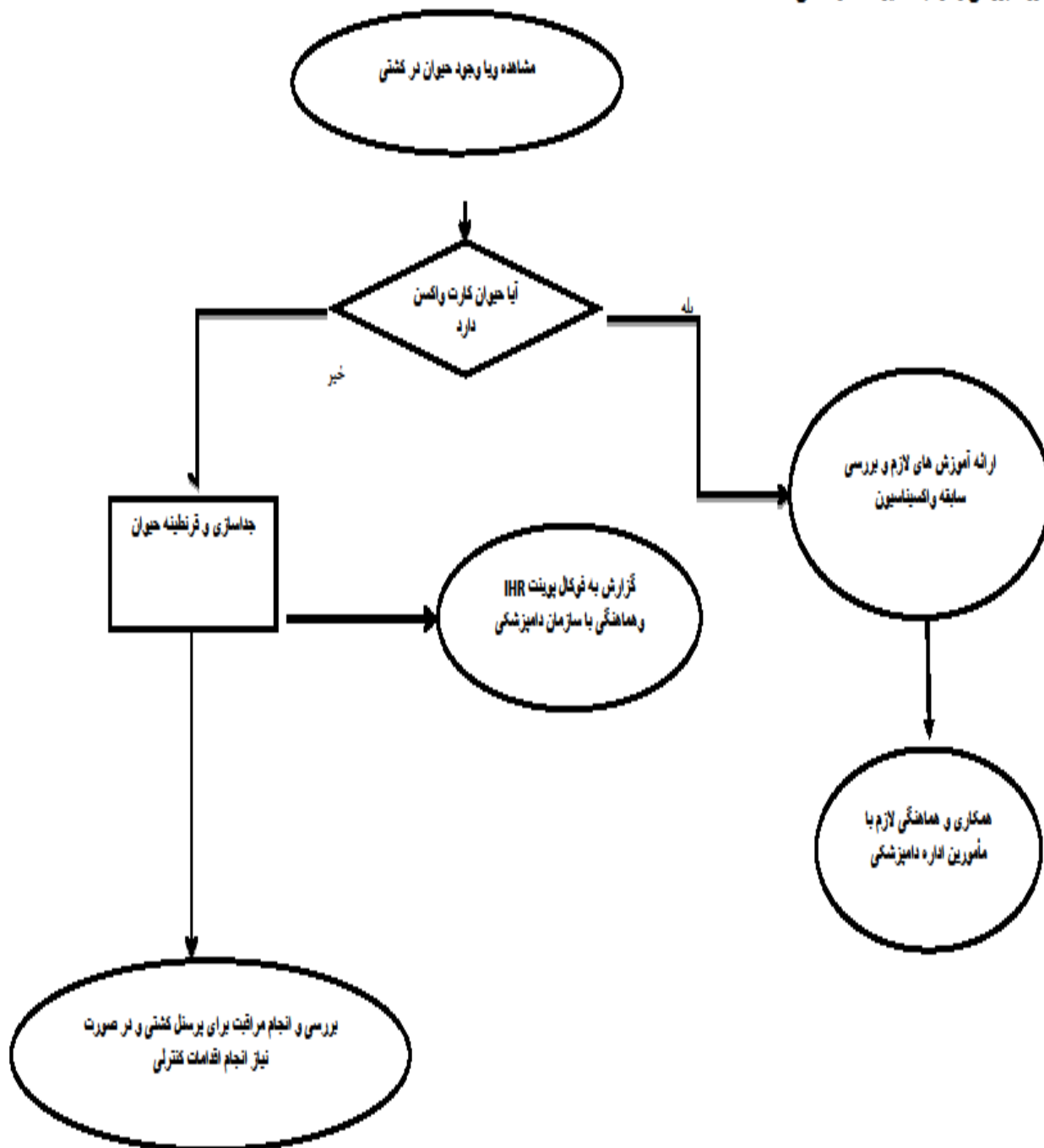

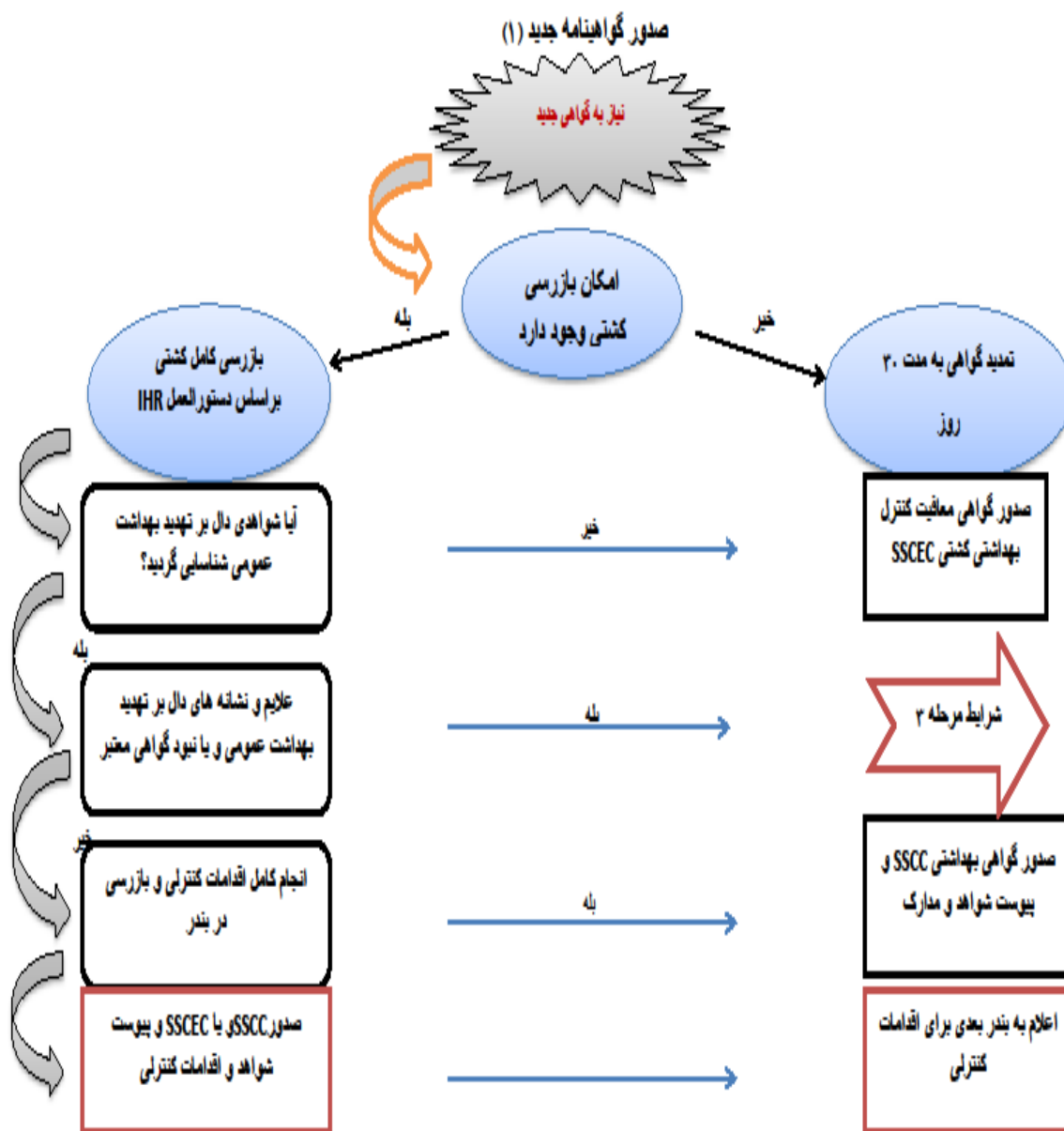

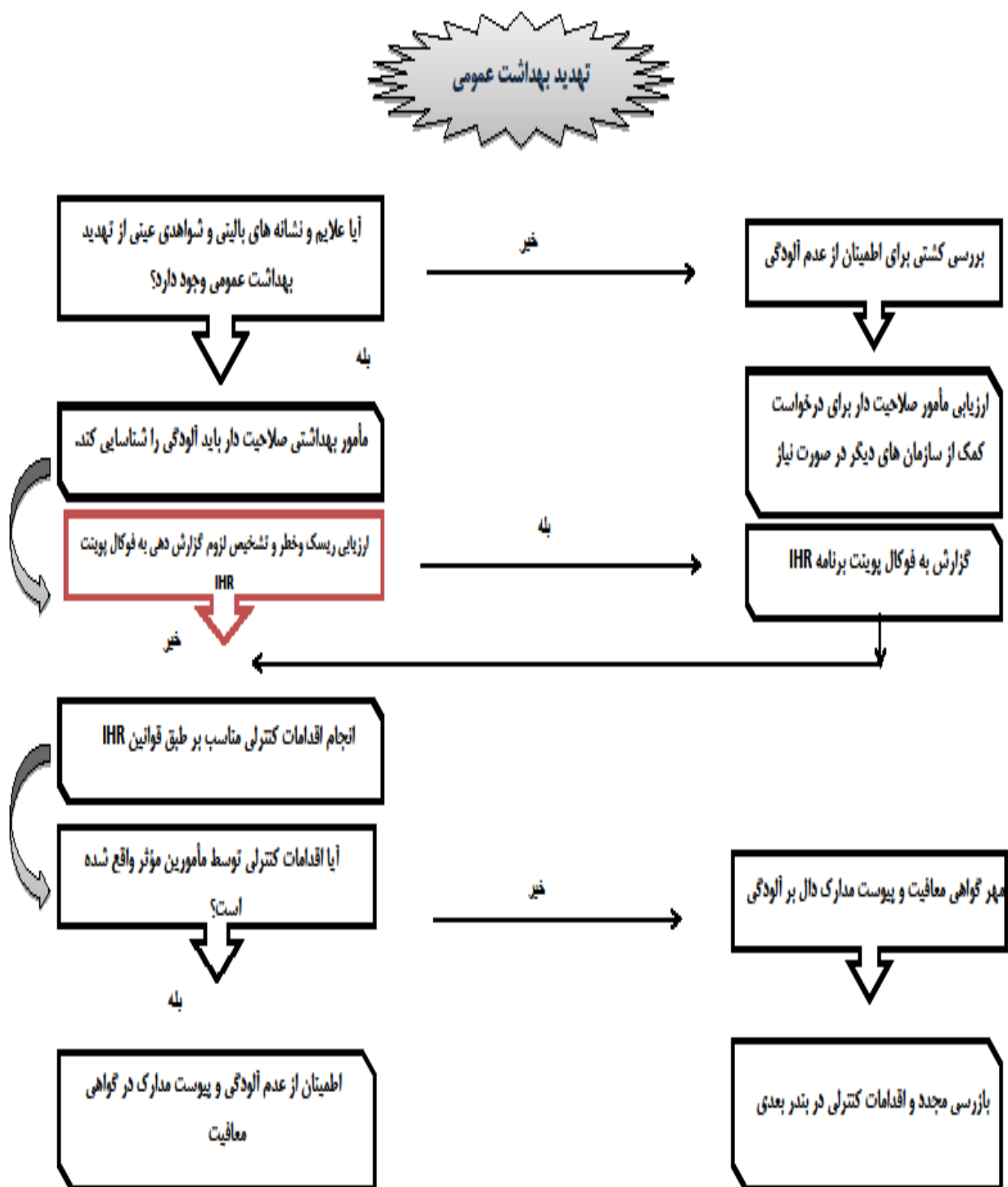

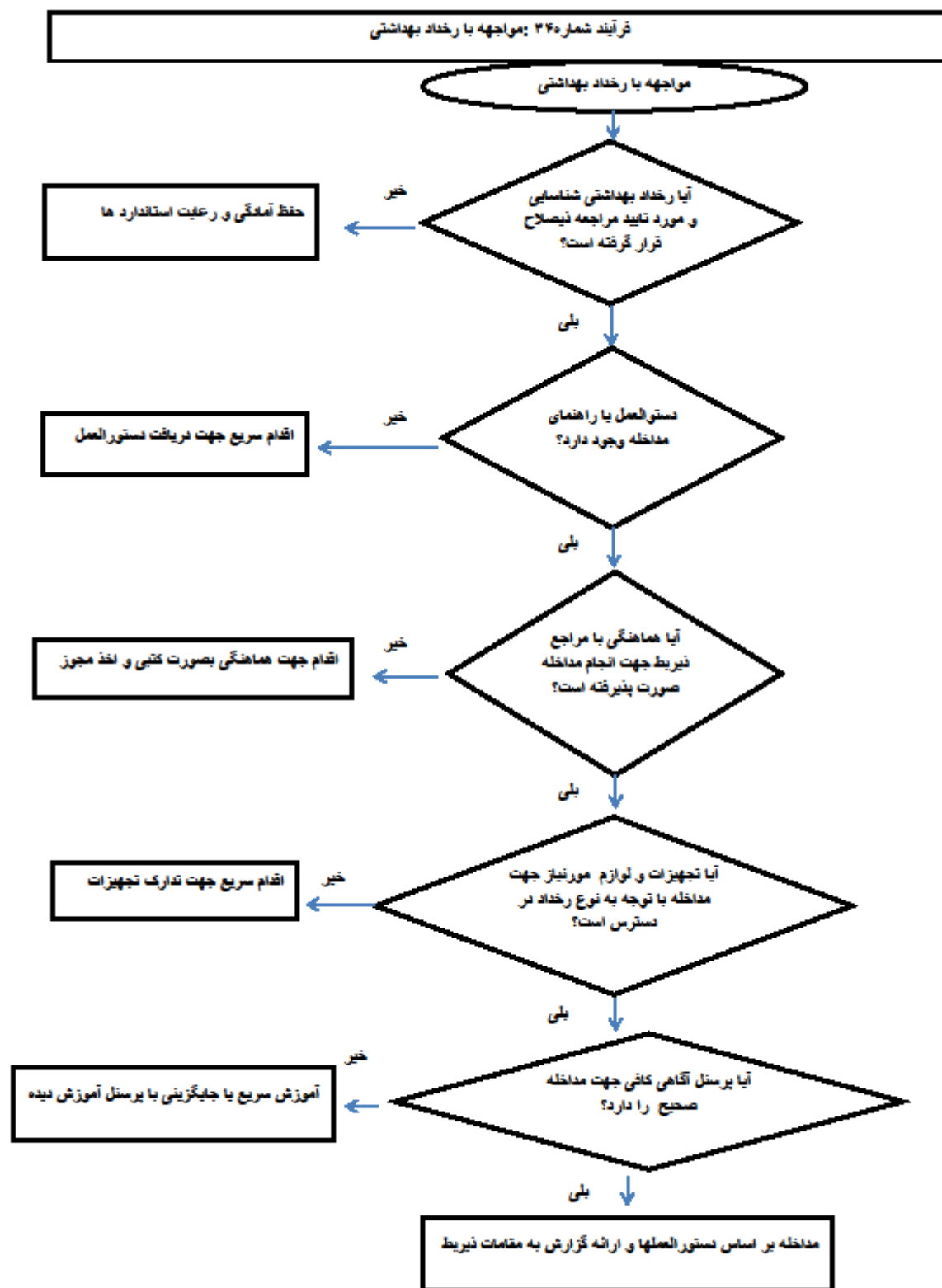

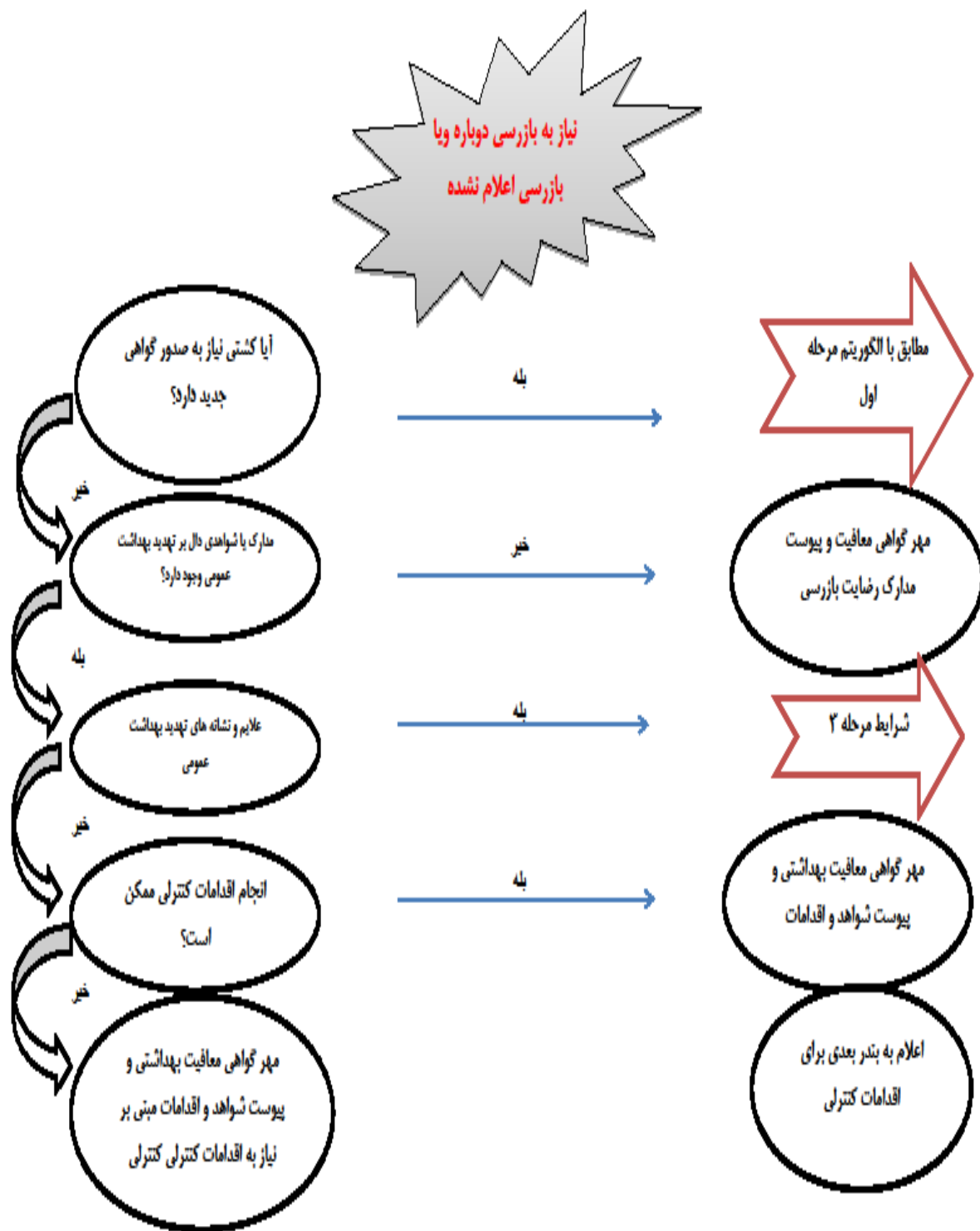

فرآیند آموزش پرستل پایگاه مراقبت مرزی



فرآیند ترخیص کالا توسط پرسنل پایگاه مراقبت بهداشت مرزی

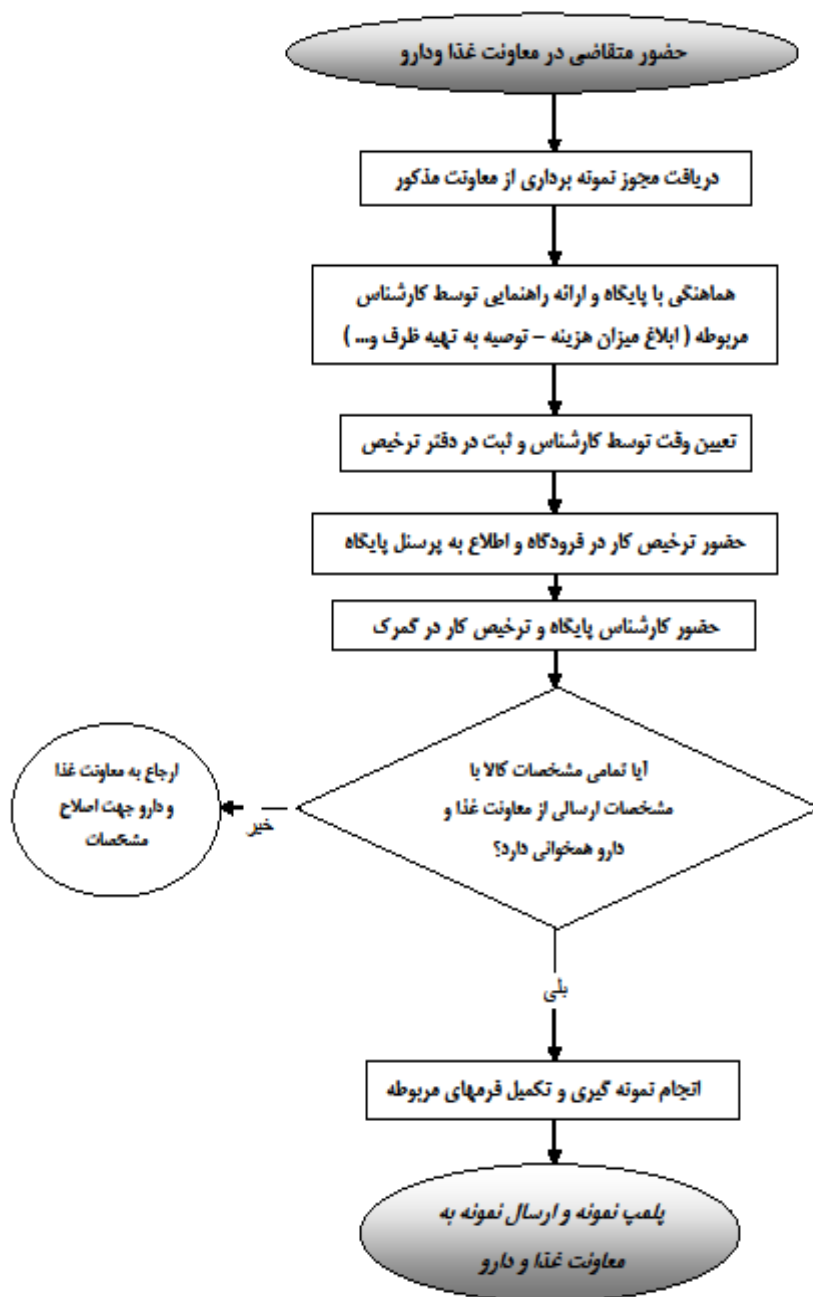

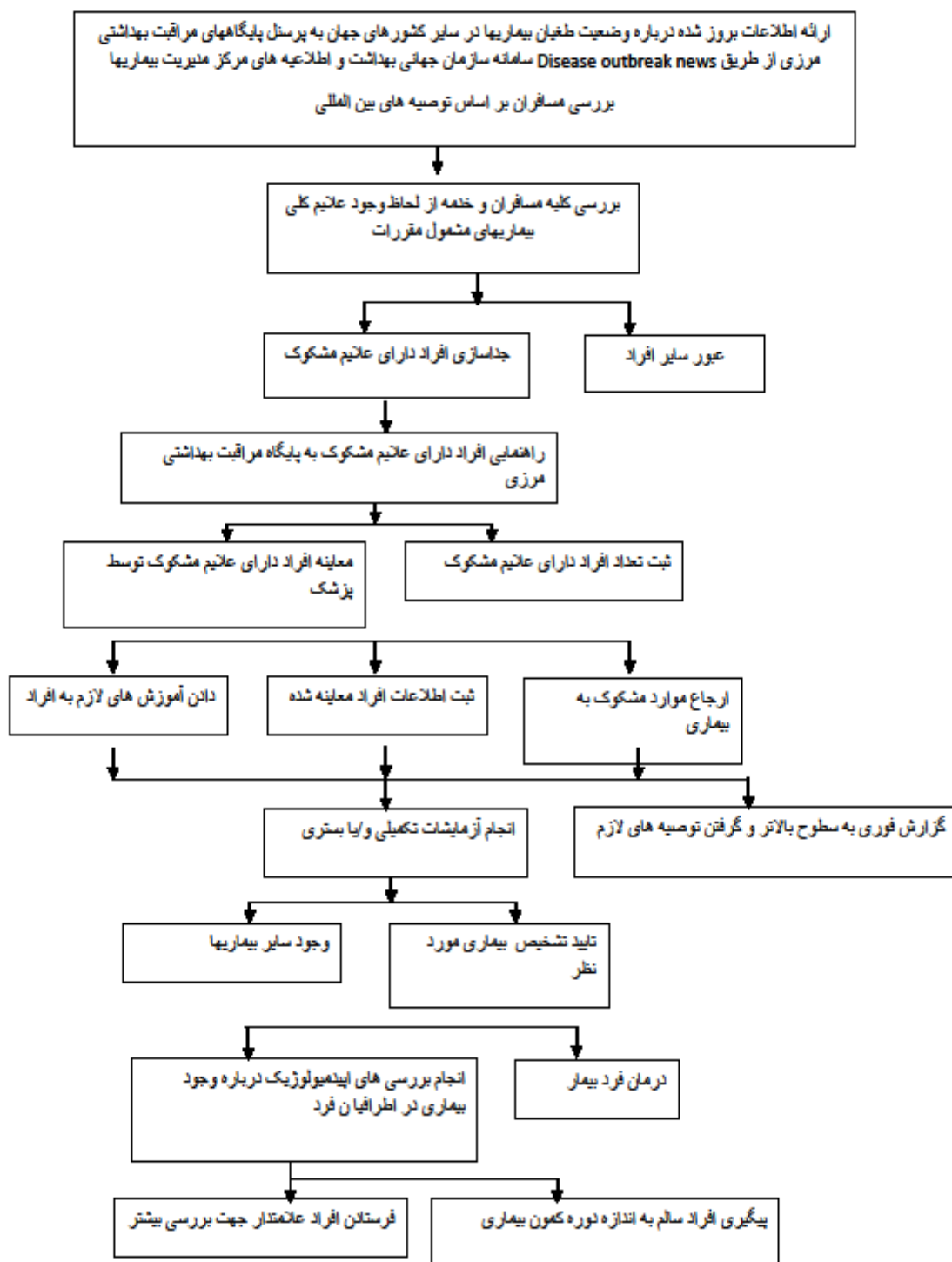

چک لیست بازدید پایگاههای مراقبت بهداشت مرزی

آیا امکانات لازم برای ارائه خدمات ایزولاسیون مسافران بیمار یا در تماس خاص وجود دارد؟
آیا محلی برای آموزش چهره به چهره گردشگران ورودی و خروجی وجود دارد؟
آیا امکانات ارجاع موارد مظنون به بیماری جهت بررسی و مراقبت وجود دارد؟
آیا فرمهای ثبت خدمات در پایگاه موجود میباشد؟
آیا پایگاه دارای تابلو سردر میباشد؟
آیا پمفلت آموزشی به زبان فارسی و انگلیسی و آذربایجان موجود است؟
آیا امکانات نمایش فیلم و پیامهای بهداشتی در پایگاه و یا سالن های انتظار وجود دارد؟
آیا بر آب آشامیدنی منطقه پایانه مرزی نظارت کافی میشود؟ (آزمایش کلر باقیمانده)
آیا پرسنل پایگاه مراقبت بهداشتی مرزی از بیماریهای مشمول گزارش دهی به عنوان یک رخداد بهداشت عمومی با خطر بین الملل طبق ضوابط IHR آگاهی دارند؟
آیا پرسنل پایگاه قادر به مکالمه به زبان انگلیسی و آذربایجانی هستند؟
آیا برنامه کنترل انواع پشه های ناقل بیماری در اشکال نارس یا بالغ و همچنین سایر ناقلین در منطقه تردد مرزی انجام میشود؟
آیا وسایل مورد نیاز برای نمونه برداری از بیماران در محل موجود میباشد؟
آیا پایگاه دارای امکانات لازم (مثل دستگاه فشارخون، کیت RDT و ترمومتر گوشی) جهت بیماریابی سریع میباشد؟
آیا پایگاه دارای امکانات رفاهی شامل یخچال، وسایل گرم کننده و سرد کننده میباشد؟
آیا از اماکن تهیه و توزیع و فروش مواد غذایی پایانه مرزی بازدید میشود؟
آیا در هنگام بازدید از منطقه پایانه مرزی از وسایل حفاظت فردی استفاده میشود؟

آیا پایگاه دارای امکانات لازم جهت تماس سریع با مراکز بهداشتی و درمانی است؟ تلفن فاکس کامپیوتر اینترنت
آیا پایگاه دارای سرویس بهداشتی برای مسافران است؟
آیا پرسنل لباس فرم برتن دارند؟
آیا وسایل کاهش آسیب در پایگاه موجود می باشد؟
آیا پوستره های آموزشی بهداشتی بر دیوار پایگاه نصب می باشد؟
آیا آمار و عملکرد پایگاه مرزی ماهیانه گزارش میگردد؟
آیا نتایج کلرسنجی در موعد مقرر گزارش میگردد؟
آیا عملکرد پایگاه بصورت روزانه در دفتر ثبت میشود؟
آیا دفتر حضور و غیاب موجود میباشد؟
آیا پرسنل شاغل در آبدارخانه ها و رستوران ها کارت بهداشتی دارند؟
آیا پرسنل شاغل در آبدارخانه ها و رستوران ها گواهینامه بهداشت اصناف دارند؟
آیا از بیماران مشمول گزارش IHR نمونه گیری انجام میگردد؟
آیا بیماران مشمول IHR گزارش و به مراکز بالاتر ارجاع میگردد؟
آیا بر نحوه جمع آوری زباله و دفع صحیح فاضلاب نظارت میشود؟
آیا واکسیناسیون گروه های هدف انجام میگردد؟
تعداد افرادی که در ماه گذشته آموزش مسایل بهداشتی دیده اند؟
موضوعاتی که در یک ماه گذشته به افراد آموزش داده شده است؟
تعداد مواد آموزشی که در یک ماه گذشته بین مراجعه کنندگان پخش شده است؟
تعداد نمونه گرفته شده از موارد مشکوک به بیماری طی یک ماه گذشته با ذکر نوع نمونه؟
تاریخ بازدید:
نام و نام خانوادگی بازدید کننده:
امضاء:

دفتر ثبت فعالیت های روزانه پایگاه مراقبت بهداشتی مرزی زمینی

ملاحظات	نام و نام خانوادگی بازدید کننده	شرح فعالیت								نوع فعالیت	تاریخ	ردیف	
		تعداد جلسات آموزشی		تعداد واکسیناسیون	ویزیت شده توسط پزشک		تعداد مراجعین جهت دریافت خدمات	تعداد سمپاشی امکان یا خودرو	تعداد خودروی بازدید شده				تعداد امکان بازدید شده
		تعداد	پمفلت توزیع شده		تعداد	ویزیت							
تعداد شرکت کننده	تعداد	ارجاع به مرکز بالاتر	تعداد	تعداد	تعداد	تعداد	تعداد	تعداد					

امضاء:

نام و نام خانوادگی بازدید کننده:

تاریخ بازدید:

تعاریف در حوزه مقررات بهداشتی بین المللی

۱. برای دستیابی به اهداف مقررات بهداشتی بین المللی به تعاریف ذیل توجه گردد.
- "مبتلا شده" به معنی اشخاص ، وسایل سفر ، محموله ها ، ظروف حمل بار ، وسائط نقلیه ، اشیاء ، بسته های پستی یا اجساد انسان هایی که عفونی یا آلوده هستند یا منبع عفونت یا آلودگی را حمل می کنند ، به نحوی که خطر بهداشت عمومی را ایجاد نمایند.
- "ناحیه مبتلا شده" به معنی محدوده جغرافیایی است که برای آن توسط سازمان جهانی بهداشت اقدامات بهداشتی خاصی تحت این مقررات توصیه نموده است.
- "هوایپما" به معنی هوایپمایی است که در سفرهای بین المللی پرواز می کند.
- "فرودگاه" به معنی هر فرودگاهی که پروازهای بین المللی در آن می نشینند یا بلند می شوند .
- "ورود" ورود یک وسیله نقلیه به معنی زیر است :
- در مورد کشتی های اقیانوس پیما ، وارد شدن یا لنگر انداختن در محدوده مشخص یک بندر .
- در مورد هوایپما ، وارد یک فرودگاه شدن.
- در مورد کشتی برای دریانوردی درون مرزی در یک سفر بین المللی ، وارد شدن در مبدأ ورودی
- در مورد قطار یا وسایل نقلیه جاده ای ، وارد شدن در یک نقطه ورودی
- "وسایل سفر" به معنی وسایل شخصی همراه مسافر است .
- "محموله" به معنی اشیاء حمل شده بوسیله کانتینرها و یا وسائط نقلیه است
- "مقام صلاحیت دار" به معنی مقام مسئول برای اجرا و کاربردی کردن اقدامات بهداشتی تحت این مقررات است .
- "کانتینر" به معنی بخشی از تجهیزات حمل و نقل که :
- * مشخصات ثابت و پایدار برای استفاده مکرر داشته باشد.
- * به طور اختصاصی برای تسهیل حمل و نقل اشیاء بوسیله یک یا چند راه مختلف جابجایی بدون بارگیری مجدد میان راهی ، طراحی شده باشد.
- * متناسب با وسایلی باشد که اجازه جابجایی آسان بخصوص انتقال آن از یک شیوه انتقال به شیوه دیگر را بدهد.
- * بطور اختصاصی برای پر و خالی شدن آسان طراحی شده باشد.
- "محل بارگیری کانتینر" به معنی مکان ویا تسهیلات قرار داده شده برای ظروف حمل بار بین المللی است.
- "آلودگی" به معنی وجود عامل یا ماده عفونت زا یا سمی روی سطح بدن انسان یا حیوان ، داخل یا روی یک فرآورده تهیه شده برای مصرف یا روی سایر اشیاء بی جان از جمله وسایل نقلیه است که ممکن است باعث خطر بهداشتی عمومی گردد.
- "وسایل نقلیه" به معنی هوایپما ، کشتی ، قطار ، وسایل نقلیه جاده ای و یا سایر وسایل جابجایی در یک سفر بین المللی
- "متصدی وسیله نقلیه" به معنی شخص حقیقی یا حقوقی مسئول وسیله نقلیه یا عوامل آنها است.
- "خدمه" به معنی اشخاص حاضر در وسیله نقلیه است که مسافر محسوب نمی شوند.
- "آلودگی زدایی" به معنی رویدادی است که اقدامات بهداشتی بوسیله آن باعث حذف یک عامل یا ماده عفونی یا سمی از روی سطح بدن انسان یا حیوان ، داخل یا روی فرآورده تهیه شده برای مصرف یا روی سایر اشیاء بی جان از جمله وسایل نقلیه که ممکن است باعث خطر بهداشت عمومی شوند.
- "ترک کردن" برای اشیاء ، اشخاص ، وسایل سفر ، محموله ها و وسایل نقلیه که زادگاه و قلمرو خود را ترک نمایند.
- "موش کشی" به معنی رویدادی است که اقدامات بهداشتی بوسیله آن باعث کنترل یا کشتن جوندگان ناقل بیماریهای انسانی موجود در وسایل سفر ، محموله ها ، ظروف حمل بار ، وسایل نقلیه ، تسهیلات و اشیاء و بسته های پستی در محل ورود می شوند.
- "بیمار" به معنی ناخوشی یا وضعیت پزشکی است که بدون توجه به منشا یا عامل باعث صدمه جدی به انسان می شود یا می تواند بشود.

- "گندزدایی" به معنی رویدادی است که اقدامات بهداشتی بوسیله آن برای کنترل یا کشتن عوامل عفونی روی سطح بدن انسان یا حیوان، داخل یا روی وسایل سفر، محموله ها، ظروف حمل بار، وسائط نقلیه، اشیاء و بسته های پستی از طریق تماس مستقیم با عوامل فیزیکی یا شیمیایی بکار می روند.
- "از بین بردن حشرات" به معنی رویدادی است که اقدامات بهداشتی بوسیله آن برای کنترل یا کشتن حشرات ناقل بیماریهای انسانی حاضر در وسایل سفر، محموله ها، ظروف حمل بار، وسائط نقلیه، اشیاء و بسته های پستی بکار می روند.
- "رویداد" به معنی تظاهر بیماری یا رخدادی است که قابلیت ایجاد بیماری را دارد.
- "اجازه ورود" به معنی اجازه به کشتی برای ورود به بندر، سوار کردن یا پیاده کردن مسافر، تخلیه یا بارکردن محموله ها و اجازه برای یک وسیله حمل و نقل زمینی بعد از ورود برای سوار یا پیاده کردن مسافر، تخلیه یا بارگیری محموله ها است.
- "کالاها" به معنی فرآورده های قابل لمس شامل حیوانی و گیاهی، حمل شده در یک سفر بین المللی از جمله برای مصرف در خود وسیله نقلیه است.
- "گذرگاه زمینی" به معنی نقطه ورود به خاک یک کشور عضو از جمله برای وسایل حمل و نقل جاده ای و قطارها.
- "وسيله حمل و نقل زمینی" به معنی وسیله نقلیه موتوری برای جابجایی در سطح زمین در یک سفر بین المللی شامل قطارها، درشکه ها، کامیون ها و اتومبیل ها است.
- "اقدامات بهداشتی" به معنی رویدادهایی است که برای پیشگیری از گسترش بیماری یا آلودگی بکار می رود. یک اقدام بهداشتی شامل اعمال قانون یا تمهیدات امنیتی نمی شود.
- "شخص بیمار" به معنی فرد مبتلا شده یا آسیب دیده از ناخوشی جسمی است که ممکن است باعث یک خطر بهداشتی عمومی شود.
- "عفونت" به معنی ورود، تکثیر یا گسترش عوامل عفونی در بدن انسان ها یا حیوان که ممکن است باعث خطر بهداشتی عمومی شود.
- "بازرسی" به معنی بررسی نواحی، وسایل سفر، کانتینر، وسایل نقلیه، تاسیسات، کالاها و یا بسته های پستی شامل مستندات و داده های مرتبط توسط مقام صلاحیت دار یا تحت نظارت وی برای تشخیص اینکه آیا خطر بهداشتی عمومی وجود دارد.
- "رفت و آمد بین المللی" به معنی جابجایی اشخاص، وسایل سفر، محموله ها، ظروف حمل بار، وسایل نقلیه، اشیاء یا بسته های پستی است که از یک مرز بین المللی عبور می کنند از جمله تجارت بین المللی
- "سفر بین المللی" به معنی زیر است:
 - در مورد وسیله نقلیه سفر بین نقاط ورود در قلمرو های بیش از یک کشور، یا سفر بین نقاط ورود در قلمرو یا قلمرو های یک کشور اگر وسیله نقلیه تماس هایی با قلمرو سایر کشورها در طی سفرش داشته باشد ولی فقط تا جایی که به تماس های مذکور مربوط می شود.
 - در مورد مسافر یک سفری شامل ورود به قلمرو یک کشور غیر از قلمرو کشوری که مسافر سفرش را از آنجا شروع کرده است.
- "جداسازی" به معنی مجزا نمودن افراد بیمار یا آلوده یا وسایل سفر، کانتینر، وسایط نقلیه، کالاها و بسته های پستی مبتلا شده از سایرین به نحوی است که از گسترش عفونت یا آلودگی پیشگیری شود.
- "معاینه پزشکی" به معنی ارزیابی اولیه یک فرد بوسیله پرسنل بهداشتی صلاحیت دار یا بوسیله یک شخص زیر نظر مستقیم مقام صلاحیت دار، برای تایید وضعیت سلامتی فرد و احتمال خطر بهداشتی عمومی برای دیگران است که ممکن است شامل بررسی دقیق مدارک بهداشتی و معاینه بالینی در صورتیکه شرایط مورد خاصی را ایجاب کند باشد.

- "فوکال پوینت ملی IHR" به معنی مرکز ملی، تعیین شده بوسیله هر کشور عضو که همیشه برای تماس از طرف سازمان جهانی بهداشت تحت این قانون در دسترس خواهد بود. در جمهوری اسلامی ایران مرکز مدیریت بیماریهای واگیر به عنوان IHR Center و رئیس این مرکز به عنوان IHR Focal Point اصلی تعیین گردیده است.
- "اقامت دائمی" دارای همان معنی است که در قوانین ملی کشور های متعاقد مربوطه مشخص شده است.
- "اطلاعات شخصی" به معنی هر اطلاعاتی است که مربوط به شخص حقیقی شناخته شده یا قابل شناسایی باشد.
- "مبادی ورود" به معنی محل عبور برای ورود یا خروج بین المللی مسافری، وسایل سفر، محموله ها، کانتینر ها، وسایط نقلیه، کالاها و بسته های پستی همچنین آژانسها و نواحی ارائه کننده خدمات به آنها در ورود یا خروج است.
- "بندر" به معنی بند ساحلی یا بندر در آبهای درون مرزی است که کشتی ها در سفر های بین المللی به آن وارد و یا از آن خارج می شوند.
- "بسته های پستی" به معنی بسته یا محموله نشان دار است که توسط پست یا پیک به صورت بین المللی حمل می شود.
- "اورژانس بهداشت عمومی با اهمیت بین المللی" به معنی یک واقعه غیر معمول است که به گونه ای که در این مقررات پیش بینی شده است مشخص می گردد.
- i. باعث خطر بهداشت عمومی به سایر کشور ها از طریق گسترش بین المللی بیماری می شود
- ii. بالقوه نیازمند یک پاسخ بین المللی هماهنگ شده است. (بعنوان مثال کروناویروس و ابولا)
- "نظارت بر بهداشت عمومی" به معنی پایش وضعیت بهداشتی مسافر در طول زمان به منظور تعیین خطر انتقال بیماری است.
- "خطر بهداشت عمومی" به معنی احتمال واقعه ای است که ممکن است اثرات نامطلوب بر سلامت جامعه انسانی ایجاد کند با تاکید بر رویدادی که ممکن است انتشار بین المللی پیدا کرده یا خطر جدی و مستقیم داشته باشد.
- "توصیه" و "توصیه شده" به توصیه های موقتی یا پایدار منتشر شده به موجب این مقررات اطلاق می گردد.
- "مخزن" به معنی حیوان، گیاه یا ماده ای است که عامل عفونی بطور معمول در آن زندگی می کند و وجود آن ممکن است باعث خطر بهداشت عمومی باشد.
- "وسیله نقلیه جاده ای" به معنی وسیله حمل و نقل زمینی غیر از قطار است.
- "مدرک علمی" به معنی اطلاعاتی است که بر اساس روش های علمی مرسوم و پذیرفته شده سطحی از دلیل را ارائه می کند.
- "اصول علمی" به معنی قوانین اصولی پذیرفته شده و حقایق طبیعی دانسته شده از طریق روش های علمی است.
- "گشتی" به معنی شناور اقیانوس پیما یا دریانورد داخلی در سفر بین المللی است.
- "توصیه پایدار" به مهنی توصیه غیر الزام آور حقوقی منتشر شده بوسیله سازمان جهانی بهداشت برای مخاطرات خاص و جاری بهداشت عمومی به موجب ماده ۱۶ در مورد اقدامات بهداشتی مناسب برای کاربرد معمول یا دوره ای به منظور پیشگیری یا کاهش گسترش بین المللی بیماری و به حد اقل رساندن تداخل رفت و آمد بین المللی می باشد.
- "مراقبت" به معنی جمع آوری و تطبیق و تجزیه و تحلیل نظام مند و مستمر داده ها برای مقاصد بهداشت عمومی و انتشار بموقع اطلاعات بهداشت عمومی برای ارزیابی و پاسخ بهداشت عمومی در صورت نیاز.

- "مشکوک" به معنی اشخاص، وسایل سفر، محموله، ظروف حمل بار، وسایل نقلیه، اشیاء و یا بسته های پستی که توسط یک کشور عضو بخاطر اینکه در معرض یا احتمالاً در معرض خطر بهداشت عمومی بوده اند، به عنوان یک منشا احتمالی گسترش بیماری تلقی می گردند.
- "اقامت موقتی" دارای همان معنی است که در قوانین ملی کشور های عضو مربوطه مشخص شده است.
- "مسافر" به معنی شخص حقیقی است که سفر بین المللی انجام می دهد.
- "ناقل" به معنی حشره یا حیوان دیگری است که بطور معمول عامل عفونی را که خطر بهداشت عمومی محسوب می شود، منتقل می کند.
- "راستی آزمایی" به معنی تهیه اطلاعات توسط یک کشور عضو برای سازمان جهانی بهداشت که تایید کننده وضعیت رویداد داخل قلمرو یا قلمروهای حاکمیت آن کشور متعاقد باشد.